Татьянин день - СТУДЕНТОВ день!

ГАЗЕТА КАЗАНСКОГО ГОСУДАРСТВЕННОГО АРХИТЕКТУРНО-СТРОИТЕЛЬНОГО УНИВЕРСИТЕТА

МОЛОДОЙ СТРОИТЕЛЬ

№ 1 (1004) Январь 2009 г. Издается с 1968 г.

Мы всегда и всюду будем первыми –
Ребята и девчата из КИСИ

Из истории Татьяниного дня

УКАЗ

ПРЕЗИДЕНТА РОССИЙСКОЙ ФЕДЕРАЦИИ

О Дне российского студенчества

1. Установить День российского студенчества (Татьянин день) 25 января.

2. Настоящий Указ вступает в силу со дня его подписания.

Президент Российской Федерации В.Путин

Москва, Кремль
25 января 2005 года
№ 76

Татьянин день – традиционный студенческий праздник. Его история началась ещё в 18 веке, когда 12 января 1755 года – по старому стилю или 23 января по григорианскому календарю в день памяти великомученицы Татианы – русская императрица Елизавета подписала указ об открытии Московского университета, несколько позже была построена домовая церковь святой Татианы, а сама святая объявлена покровительницей всего российского студенчества.

День российского студенчества – Указом Президента РФ от 25.01.2005 г. № 76 – отмечается 25 января. Преподаватели и студенты МГУ встречают Татьянин день в домовом Татьянином храме МГУ на Моховой. После литургии предстоятель Русской Православной Церкви приезжает по традиции в Татьянин храм, чтобы поздравить студентов и преподавателей с днем рождения Альма-матер. Во всех регионах России проходят гулянья студентов, для которых этот день является ещё и днем окончания зимней сессии.

А.П. Чехов о Татьянином дне: *«В этому году выпили всё, кроме Москва-реки, и то благодаря тому, что замёрзла… Пианино и рояли трещали, оркестры не умолкали, жарили «Gaudeamus», горла надрывались и хрипели… было так весело, что один студент от избытка чувств выкупался в резервуаре, где плавают стерляди».*

А.С. Пушкин:

«Друзья,
в сей день благословенный
Забвенью бросим суеты!
Теки, вино, струёю пенной
В честь Вакха, муз и красоты!

«Татьянин день»

Н. Олев, автор слов
Ю. Саульский, музыка

Был белый снег, шёл первый день каникул,
Целый день вдвоём бродили мы с тобой.
И было всё вокруг торжественно и тихо,
И белый-белый снег над белою землёй.

Но вдруг зима дохнула вешним ветром,
Когда я на снегу у дома твоего
Два слова начертил обломанною веткой:
"Татьяна плюс Сергей", и больше ничего.

Была земля белым-бела, мела метель,
Татьянин день, Татьянин день.
А для меня цвела весна, звенел апрель,
Татьянин день, Татьянин день,
Татьянин день.

Вновь шли снега, и было их немало,
Но тот Татьянин день забыть я не могу.
Судьба нас не свела, но мне всегда казалось,
"Татьяна плюс Сергей" пишу я на снегу.

Пройдут снега, на мокром тротуаре
Для девочки другой начертит кто-то вновь
Те вечные слова, что мы не дописали,
"Татьяна плюс Сергей равняется любовь".

Была земля белым-бела, мела метель,
Татьянин день, Татьянин день.
А для меня цвела весна, звенел апрель,
Татьянин день, Татьянин день,
Татьянин день.

К первокурсникам

Вот парадный подъезд,
Как глаголет доска,
Храм строительный древней науки.
С чем пришёл ты сюда –
Птицу счастья искать,
По призванью или от скуки?

Н. Каткова, студентка

1968 год

Праздник молодости, оптимизма, романтики и надежд!

Дорогие друзья!

От имени Федерального агентства по образованию и от себя лично поздравляю вас с Днем российского студенчества – праздником молодости, оптимизма, романтики и надежд!

В череде знаменательных январских дат Татьянин день – особенный праздник, собравший воедино всех российских студентов. Более двух столетий 25 января остается одним из самых любимых дней тех, кто независимо от возраста чувствует в себе дух студенчества. Указом Президента Российской Федерации три года назад был официально установлен День российского студенчества, который является чисто российским изобретением, имеет национальные истоки, богатую историю и множество интереснейших традиций.

Праздник российских студентов связан с важным событием в истории нашего государства – созданием Московского государственного университета. Именно 25 января 1755 года в день святой Татианы императрица Елизавета Петровна подписала указ «Об учреждении Московского университета».

Студенты являются самой инициативной частью молодого поколения, занимают активную жизненную позицию, проявляют высокую заинтересованность, как в собственном будущем, так и в будущем своего государства. Для современной России важно, что молодежь растет и развивается, размышляет и отстаивает свое мнение. И пусть присущие студенчеству стремление к совершенству, смелость и решительность, умение мечтать и творить, подкрепленные прочными знаниями, помогут вам полнее реализовать свои многогранные способности и талант.

Студенческие годы – лучший период жизни, пора юности и мечтаний. Именно в это время встречают настоящих и верных друзей, закладывается фундамент будущих личных и профессиональных успехов. Искренне желаю, чтобы полученные вами знания были всегда востребованы. Пусть прекрасные годы студенчества на всю жизнь дадут вам заряд положительной энергии и оптимизма и останутся в памяти как счастливое время, наполненное упорным трудом, творческими дерзаниями, дружбой и любовью.

25 января отмечают праздник и все те, кто работает с молодёжью, кому небезразлично будущее нашей страны. В этот день хочется поблагодарить наставников молодого поколения за приверженность нашему общему делу, за энтузиазм, то душевное тепло, которое вы вкладываете в свою работу. Только совместными усилиями мы сможем улучшить систему образования, положение студенческой молодёжи в нашей стране, ее физическое и нравственное здоровье.

Желаю всем вам, дорогие друзья и коллеги, всегда быть на уровне высоких требований современной жизни. Будьте истинными патриотами России, духовными и трудолюбивыми людьми, и успех всегда будет сопутствовать вам. Вдохновения вам, упорства и высоких достижений в учебе, в труде и жизни, крепкого здоровья, бодрости духа и веселья! Пусть сбываются все ваши мечты! Пусть этот день навсегда останется вашим праздником, независимо от возраста!

С Днем российского студенчества, с Татьяниным Днем вас, друзья!

Руководитель
Федерального агентства
по образованию
Н.И. Булаев

С праздником, друзья!

ДОРОГИЕ СТУДЕНТЫ!

Поздравляю вас с Днем российского студенчества!

Этот прекрасный праздник отмечается сегодня во всех высших учебных заведениях страны. Наш университет достойно представляют более 6500 студентов, которые формируют архитектурно-строительную элиту Республики Татарстан и России. Именно от наших студентов, от их таланта, знаний, умений зависит будущее отрасли и экономики в целом.

Студенты во все времена представляли прогрессивную, творческую часть общества. Мы гордимся нашими студентами, среди которых много способных, умных, инициативных ребят.

Сегодня я бы хотел обратиться к студентам с пожеланиями хорошей учебы, успешной реализации творческих идей, крепкой дружбы, добрых перемен, красоты отношений и радости. Цените студенческую пору, самую замечательную в вашей жизни, наслаждайтесь молодостью, общением, ощущением того, что всё еще впереди. Но мы прекрасно понимаем, что только мы сами – «кузнецы» своего счастья. Успехов добивается только тот, кто стремится к ним.

Университет – это прекрасное сочетание вечной молодости и жизненной мудрости, это студенческий задор и серьезность научной общественности. Университет – наш второй дом, поэтому желая вам успехов и благополучия, того же самого мы желаем и нашей Alma Mater. Надеюсь, что вместе с нашим студенчеством нам под силу решение любых вопросов.

С праздником, друзья!

Ректор КГАСУ
Р.К. НИЗАМОВ

Страничка студсовета КГАСУ

Студсовет: настоящее и будущее

Всем привет! С огромным желанием открываю рубрику студенческого Совета в газете нашего университета «Молодой строитель».

Студенческий совет КГАСУ создан 21 декабря 2007 года решением конференции студентов. Председателем студсовета стал студент 4 курса строительного факультета Искандер Ахметов.

Зачастую представителей студенческого самоуправления спрашивают, чем занимается наша организация. В студенческом совете 6 основных секций:

СМИ и связи с общественностью,
социальная,
спортивная,
учебно-научная,
культурно-массовая,
студенческий строительный отряд.

1. Секция «СМИ и связи с общественностью». Администратор – студентка 4 курса СФ Любовь Лычкова.

Цели: обеспечение доступа студентов к интересующей их информации; укрепление высокого имиджа университета на арене города, РТ, РФ; установление и поддержание двусторонних отношений между студсоветом КГАСУ и общественными организациями.

Задачи: возобновление работы университетского радио; освещение вузовских мероприятий в печатных изданиях г. Казани (например, «Молодежь Татарстана»); разработка афиш, буклетов, баннеров на различные мероприятия; планирование и организация рекламных компаний, популярных статей и выступлений в СМИ, подготовка PR-программ; подготовка материалов к публикациям в СМИ, фильмов, видеороликов, пресс-релизов, а также обеспечение видео- и фотообслуживания и др.

2. Социальная секция. Администратор – студент 4 курса СФ Игорь Роткин.

В социальную комиссию студенческого совета КГАСУ входят 6 человек: по одному представителю с каждого факультета. Активными членами комиссии являются студентки 2 курса экономического факультета Алия Хайретдинова и архитектурного факультета Ксения Пузакова. Комиссия – живой организм, и для нормального его существования необходимо, чтобы все его «органы» работали слаженно. В этом году изъявили желание работать в комиссии студентки 1 курса ФИСиЭ Анна Солодянкина и ИТС Елена Долгошеева. Под вопросом находится место представителя строительно-технологического факультета.

Социальная секция и секция СМИ – самые многочисленные в студсовете университета. За первый год работы мы приняли участие в следующих мероприятиях: Круглый стол по социальным проблемам студентов г. Казани, в котором приняли участие представители 9 вузов города,

постоянное содействие и поддержка ветеранов КГАСУ, подготовлен опрос по злободневному вопросу о столовой, создан волонтерский отряд КГАСУ - @ktiv.ru, который возглавила Хайретдинова Алия. Летом социальная комиссия получила возможность отправить своих представителей на профильную смену в лагерь Заречье, где приняли участие в 3-м республиканском слете волонтеров. На данный момент в состав волонтерского отряда входят около 200 студентов КГАСУ и волонтерский отряд начал уже свою самостоятельную жизнь.

Планов – множество. Причем их воплощение идет полным ходом. Мы уже успели принять участие в профильной смене актива КГУ, создать планы работы на будущий год и распределить направления деятельности.

Если у вас есть проблемы, которые непосредственно связаны социальной сферой вашей жизни, то конечно советую обратиться к нам. Мы приложим максимум своих усилий, чтобы их решить!

3. Культурно-массовая секция. Администратов – студентка 4 курса ФИСиЭ Светлана Орлова. Эта секция совместно со студенческим клубом университета занимается организацией и проведением праздничных мероприятий: 23 Февраля, День влюблённых, 8 Марта…

4. Спортивная секция. Администратор – студент 4 курса СФ Андрей Афанасьев. Эта секция студенческого Совета самая немногочисленная по составу.

Цель: пропаганда здорового образа жизни среди студентов университета. Спортивная секция решает следующие задачи:

- создание условий для реализации спортивного потенциала у студентов университета и улучшения их профессиональной подготовки;
- представительство интересов студентов;
- привлечение учащейся молодёжи к участию в спортивных соревнованиях любого уровня;
- сотрудничество со всеми спортивными организациями г. Казани, РТ, РФ.

Проводимые мероприятия:

- Верёвочные курсы и спортивное ориентирование (взаимодействие между участниками команды в труднопроходимых и конфликтных обстоятельствах, воспитание силы воли и тренировка самодисциплины);
- Походы на о. Глухое, о. Яльчик и р. Илеть республики Марий-Эл;
- Командная игра «Квест»;
- Тренинги командообразования;
- «Экстремальные дни»;
- «Снежные баталии».

5. **Студенческий строительный отряд**. Администратор – студент 4 курса СФ Георгий Фролов.

Почти 45 лет назад зародилось движение студенческих трудовых отрядов. Это целая эпоха, ставшая исключительно важной для возрождения страны в послевоенные годы. В период интенсивного развития тех лет существовала острая необходимость рабочих рук. Строились заводы, фабрики, прокладывались дороги, осваивались новые территории, росли города, развивался агропромышленный комплекс. И тогда на помощь пришли молодые энтузиасты, объединившиеся в студенческие трудовые отряды.

Движение студенческих строительных отрядов стало одной из самых легендарных и захватывающих страниц истории нашей молодёжи. Только на территории Республики Татарстан студенческие строительные отряды участвовали в строительстве таких крупных промышленных предприятий, как: Компрессорный завод, «Оргсинтез», «Таттеплоконтроль», Заинская ГРЭС, Миннебаевский газоперерабатывающий завод, «КамАЗ». А для тысячи студентов студенческие отряды стали школой профессионального мастерства, творчества и дружбы.

Опыт студенческих отрядов Татарстана свидетельствует о том, что наша молодёжь обладает огромным интеллектуальным потенциалом, созидательной энергией, желанием самореализации. Сейчас настало время, проанализировав бесценный опыт прошлого, реализовать новые идеи, учитывая требования современности. Но мы не должны забывать и о том вкладе, который был сделан студенческими трудовыми отрядами прошлых лет в дело воспитания и формирования личности студентов, так как активная работа является незаменимой составляющей, своего рода опытом для дальнейшего старта в трудовую деятельность. Не удивительно, что многие руководители предприятий в юности строили дома, собирали урожай или работали вожатыми в детских лагерях.

История возникновения, становления и развития массового молодёжного движения студенческих трудовых отрядов представляет значительный интерес не только как уже состоявшееся историческое событие, но и как определённый исторический опыт самоорганизации и организации молодёжи страны для решения важных задач, стоявших перед страной на каждом конкретном историческом этапе её развития. Для нас сегодня очень важно осмыслить этот опыт, оценить его, критически отнестись к каждому событию в истории этого движения для того, чтобы сделать определённые выводы о возможности и необходимости продолжения истории и в новых исторических реалиях, может быть и не в таких масштабах.

Получив реальную возможность включиться в настоящую трудовую жизнь, нынешняя молодёжь получит не только дополнительный заработок, но и поймёт своё место в жизни общества и страны. Принципиален вопрос в настоящее время, а какие ниши в экономике страны могут занять трудовые отряды? Ответ на этот вопрос малоутешителен, но оптимистичен. Пока в экономике нашей страны сохраняется большой сектор, требующий использования большого количества неквалифицированной рабочей силы, а постольку студенты есть временные рабочие, то и затраты на их трудоустройство, а соответственно и издержки могут быть значительно ниже, чем на создание постоянных рабочих мест. Кроме того, сфера услуг, если она наберёт обороты и приобретёт цивилизованные формы, прежде всего в крупных городах, также является потенциальной нишей, где труд студентов может быть востребован. А значит, эта часть молодёжи, по крайней мере, не будет включена в мутный поток асоциальной деятельности.

Можно предположить, что и ценность труда для тех, кто прошёл или пройдёт через школу трудовых отрядов, резко возрастает, придёт и понимание исторической судьбы своих отцов, романтики их молодости, будет восстановлена преемственность поколений в пространстве социальных инициатив.

Елена Денисова,
студентка гр.03-403

6. Учебно-научная секция. Администратором являлся Владимир Бедняков (СФ), на данный момент новый администратор секции не избран.

Курс работы секции:

- Содействие студентов в научной работе кафедрам университета;
- Создание базы данных по грантам и премиям;
- Установление связей с научными общественными организациями г. Казань, такими, как:
- Совет молодых ученых и студентов РТ;
- Союз молодых учёных г. Казань;
- Лига студентов;
- Технопарк «Идея»;
- Студенческое научное общество (СНО).

Мы приглашаем инициативных, активных, творческих студентов в наш студенческий совет.

Подготовила
Лейсан Рахматуллина,
студентка группы 10-204,
секция «СМИ и
связи с общественностью»

Это важно!

Будем учиться по-новому

В соответствии с решением Ученого совета КГАСУ от 29.12.2008 г., решением ректората от 12.01.2009 г., распоряжением № 3 от 22.01.2009 г. в университете с 9 февраля 2009 г. вводится новая сетка расписания учебных занятий.

Продолжительность одного академического часа составит 40 минут;

5-минутный перерыв между парами ликвидируется, продолжительность занятия в два академических часа составит 1 час 20 минут;

большой перерыв продолжительностью 40 минут будет организован между 3 и 4 парами занятий с $12^{\underline{20}}$ до $13^{\underline{00}}$.

№№ учебных пар	Старая расчасовка	Новая расчасовка	№№ учебных пар
1 пара	$8^{\underline{00}} – 9^{\underline{35}}$	**$8^{\underline{00}} – 9^{\underline{20}}$**	1 пара
2 пара	$9^{\underline{45}} – 11^{\underline{20}}$	**$9^{\underline{30}} – 10^{\underline{50}}$**	2 пара
3 пара	$12^{\underline{00}} – 13^{\underline{45}}$	**$11^{\underline{00}} – 12^{\underline{20}}$**	3 пара **с $12^{\underline{20}}$** до **$13^{\underline{00}}$** перерыв
4 пара	$13^{\underline{45}} – 15^{\underline{20}}$	**$13^{\underline{00}} – 14^{\underline{20}}$**	4 пара
5 пара	$15^{\underline{30}} – 17^{\underline{05}}$	**$14^{\underline{30}} – 15^{\underline{50}}$**	5 пара
6 пара	$17^{\underline{15}} – 18^{\underline{50}}$	**$16^{\underline{00}} – 17^{\underline{20}}$**	6 пара
7 пара	$19^{\underline{00}} – 20^{\underline{20}}$	**$17^{\underline{30}} – 18^{\underline{50}}$**	7 пара

Наши люди - в ЮАР

*В начале декабря 2008 года **проректор по НИР Сулейманов А.М.** участвовал в международном симпозиуме, посвященном современным методам анализа многомерных данных и их применению в различных отраслях науки и техники. Симпозиум проходил в Южно-Африканской республике, собрал более 100 участников из разных стран, в том числе Дании, Швеции, Норвегии, России, Испании, Португалии и др. В феврале 2008 года Альфред Мидхатович организовал подобный международный симпозиум в нашем университете. Мы попросили поделиться его своими впечатлениями и вкратце ознакомить наших читателей с перспективами применения этих методов в строительных науках.*

Хемометрика – это дисциплина, применяющая математические, статистические и другие методы, основанные на формальной логике, для построения или отбора оптимальных методов измерения и планов эксперимента, а также для извлечения наиболее важной информации при анализе экспериментальных данных. Весьма перспективным является применение этих методов при проектировании и использовании систем автоматического управления жильём, то есть при создании так называемых «интеллектуальных домов», экологическом мониторинге, экономике в строительстве.

Сегодня молодые учёные КГАСУ начинают осваивать эти методы. Перед VI зимним симпозиумом «Современные методы анализа многомерных данных» в университете была проведена двухдневная школа «Введение в анализ многомерных данных», на которой могли присутствовать все желающие и познакомиться с многомерным анализом. На 90% аудитория школы была представлена студентами старших курсов, аспирантами и соискателями. Трое из них, сотрудники нашего университета – О.А. Клещёва, Л.Ф. Мубаракшина и И.А. Старовойтова – уже имеют серьёзные наработки по применению этих методов в своих научных исследованиях. Так, Ольга Клещёва использует АМД в качестве инструментария, позволяющего сконструировать модель оценки порядка влияния макроэкономических факторов на трансакционные издержки компаний. В дальнейшем построенные модели могут быть использованы как рекомендации при проведении промышленной политики. Лия Мубаракшина и Ирина Старовойтова применяли методы АМД для решения задач оптимизации составов композиционных строительных материалов. Полученные результаты были наглядно представлены на защите их кандидатских диссертаций, которые состоялись в конце декабря 2008 года. Все эти работы наших молодых учёных под эмблемой КГАСУ были представлены постерами на Южно-Африканском симпозиуме.

Это только первые шаги нашего университета в освоении методов анализа многомерных данных. Расширению областей применения этих по-своему уникальных методов анализа, я думаю, будет способствовать заключение договора между КГАСУ и компанией CAMO (Норвегия), согласно которому нам будет предоставлено право на бесплатное использование программного продукта Unscrambler (компьютерный инструментарий для решения задач с привлечением проекционных методов анализа) в течение двух лет.

Теперь о самом симпозиуме, который проходил в два этапа: вначале в Стелленбошском университете (г. Стелленбош), а затем в Южно-Африканском университете UNISA (г. Претория).

Стелленбошский университет

Южно-Африканский университет UNISA (г. Претория)

Как правило, на конференциях по данному направлению проводятся work-shop, где ведущие учёные проводят практические занятия, демонстрируя возможности методов АМД посредством решения разнообразных прикладных задач и построения многомерных моделей с помощью соответствующего компьютерного обеспечения и при активном участии аудитории. На этот раз было проведено пять work-shop, в том числе под руководством российских учёных:

- «Многопроекционный анализ. Выбор переменных», проф. Расмус Бро (Университет Копенгагена, Дания);

- «Многомерный анализ данных в Excel», проф. Алексей Померанцев, проф. Оксана Родионова (Институт химической физики РАН, г. Москва, Россия), проф. Альфред Сулейманов (КГАСУ, г. Казань, Россия);

Work-shop «Многомерный анализ данных в Excel» проводят профессора Померанцев А.Л., Родионова О.Е. и Сулейманов А.М.

- «Репрезентативная выборка для анализа», проф. Ким Эсбенсен (Университет Ольборг, Дания);

- «Хемометрика, метаболомика и метабономика», проф. Йохан Тригг, проф. Торбёрн Лундстедт (Химический институт, г. Умеа, Швеция);

- «Сенсометрика», проф. Антонио Сильва Феррейра (Институт биотехнологий, г. Порто, Португалия).

В рамках проведения симпозиума в Стелленбошском Институте Перспективных Исследований (STIAS) была организована встреча ведущих учёных. Директор Института, профессор Хэндрик Гейера выразил живой интерес к междисциплинарному сотрудничеству, отметив в персональной беседе с каждым область возможного взаимодействия и готовность к встречным предложениям.

От поездки в целом у меня остались самые яркие и тёплые впечатления. Все мои перелёты (а их было целых шесть!) и проживание оплатили Ольборгский и Стелленбошский университеты.

Надеюсь, что в нашем университете исследования с использованием методов АМД возрастут, а на очередном международном симпозиуме WSC-7 в феврале 2010 г. в Туле будет представлено ещё большее количество докладов наших учёных.

А.М. Сулейманов,
проректор по НИР

ЦИТАТА НОМЕРА

«События, которого нет на сайте, нет в университете!»

Д.М. КОРДОНЧИК, проректор по организационно-правовым вопросам и информационным технологиям:

«В настоящее время изменяются подходы к формированию рейтингов университетов. Существенное влияние на рейтинг (а, следовательно, и позиционирование университета и его аккредитацию) начинает оказывать рейтинг web-сайта университета. В частности, в ноябре 2007 года на третьей встрече Международной экспертной группы по ранжированию наряду с авторитетными в международном академическом сообществе "шанхайским" и "таймсовским" был представлен рейтинг Webometrics. Этот рейтинг формируется по критериям наполняемости, степени поддержки и популярности веб-сайтов вузов. Свои требования к размещению информации на сайте предъявляют и Минобразования РФ, и Рособразование».

Наши юбиляры

Кто родился в ЯНВАРЕ?

Мирсаяпов Илизар Талгатович, заведующий кафедрой ОФДС и ИГ – 2 января – 55 лет

Халиуллин Ахмат Шарифуллович, уборщик учебного корпуса 1-2 – 3 января – 55 лет

Садыхова Фаиза Назим кызы, старший преподаватель кафедры проектирования зданий – 5 января

Рамазанова Инна Борисовна, ведущий инженер деканата строительного факультета – 5 января

Ионенко Дмитрий Иванович, доцент кафедры экономики и предпринимательства в строительстве – 8 января – 70 лет

Салихова Халиса Абдулловна, комендант учебного корпуса № 1-2 – 10 января

Замалеев Зуфар Харисович, доцент кафедры ТГВ – 10 января – 60 лет

Семина Алевтина Федоровна, специалист по кадрам отдела кадров – 10 января

Вафина Рахиля Гумаровна, уборщица санатория-профилактория – 10 января

Резник Елена Александровна, доцент кафедры ТСМИК – 11 января

Юсупова Зульфия Искандаровна, старший лаборант кафедры архитектуры – 12 января

Габидуллин Махмуд Гарифович, профессор кафедры строительных материалов – 15 января – 60 лет

Ишмухаметов Фарит Даниалович, старший преподаватель кафедры ФВиС – 17 января – 60 лет

Ширяева Зигания Муллануровна, заведующая общежитием № 4 студгородка – 18 января – 55 лет

Туков Василий Лукоянович, лаборант кафедры ТСМИК – 19 января – 60 лет

Златов Александр Михайлович, уборщик территории административно-учебного корпуса № 2 – 29 января – 70 лет

... в ФЕВРАЛЕ?

Филимонова Наталия Петровна, уборщица учебного корпуса № 4 – 7 февраля

Сайфуллина Ляйля Шавкатовна, старший преподаватель кафедры РиРАН – 8 февраля

Лаптева Людмила Ивановна, профессор кафедры ХИЭС, заместитель декана СФ – 19 февраля

Рыбалкина Райхан Измаиловна, старший преподаватель кафедры НГиГ – 22 февраля

MC-Student-2009

Острая нехватка квалифицированных кадров – проблема, с которой постоянно сталкиваются строительные компании. Зачастую, чтобы «вырастить» сотрудника, ориентирующегося не только в своей специальности, но и в специфике конкретного предприятия, требуется несколько лет. Поэтому многие компании сегодня ведут активную политику по поиску молодых и амбициозных специалистов, привлекая их возможностью постоянного повышения квалификации и соответственного карьерного роста.

MC-Bauchemie Russia, совместное российско-германское предприятие по производству строительной химии, ежегодно проводит конкурс MC-Student, который стал для будущих специалистов верным спутником в поиске по-настоящему интересной и перспективной работы. Этот инновационный проект охватывает в настоящее время 12 регионов России и стран ближнего зарубежья.

Уже с 1 ноября 2008 года началась регистрация участников **III Международного конкурса для студентов строительных вузов MC-Student** на сайте www.mc-bauchemie.ru.

Конкурс MC-Student – это уникальный проект в строительной отрасли. Студенты наиболее авторитетных строительных вузов России получают уникальную возможность, участвуя в конкурсе, проверить свои способности, получить новейшие знания в области строительства и менеджмента и, конечно же, выиграть ценные призы и главный приз конкурса – поездку в Германию!

Д. Ионенко

Снег

Шёл чистый снег,
Спускаясь из небес.
Меня роднил он с каждым из прохожих.
Чем гуще снег – тем больше мы похожи
На жителей из незнакомых мест.

Наш постоянный автор **Д.И. Ионенко**, доцент кафедры ЭПС отметил недавно свой славный юбилей. Редакция газеты сердечно поздравляет Дмитрия Ивановича и желает ему доброго здоровья, творческих успехов и надеется на дальнейшее плодотворное сотрудничество.

По страницам «Молодого строителя»

Юмореска

Денег высылать не надо

До стипендии оставалось ещё две недели, а в карманах студента третьего курса Василя Пательни аж свистело. Он выдрал два листа из общей тетради, в которой конспектировал все лекции ещё с первого курса, и сел писать письмо:

«Здравствуйте, дорогие мои папа и мама! Извините, что долго не писал. Закрутился, завертелся: коллоквиумы, семинары, практические занятия, лекции... Но я на жизнь не жалуюсь. У меня всё нормально, а потому денег высылать не надо. У меня осталось ещё целых три рубля и сорок одна копейка. Извиняюсь, соврал. Только что нашёл на столе ещё две копейки. Значит, у меня теперь три рубля и сорок три копейки. А если бы знали, как много это для студента! Это шестьдесят восемь пирожков с капустой, или триста сорок три стакана газированной воды... без сиропа. Короче, деньги не нужны.

Погода у нас никудышная. Температура...»

Василь достал из-за шкафа прошлогоднюю газету и списал целый абзац из информации «Прогноз погоды».

«Температура, - сообщал он своим родителям, - *ночью до пяти градусов мороза, а днём – 0-3 тепла. Осадки преимущественно в виде снега, местами слабая метель...»*

А за окном бурлила весна, гудели над вишнями майские жуки, но Василь не замечал этого. Он был в плену творчества.

«Эта погода, - выводила его рука, - *навеяла мне мысль, что вы собираетесь выслать мне деньги. Не надо. Тем более, что Валерка Выхованчик ещё с первого курса должен мне пять рублей. Сегодня он сказал, что отдаст тогда, когда сдаст банки из-под майонеза. Правда, пункт приёма стеклопосуды в нашем районе закрыт. Но я не переживаю. А потому вы и не думайте высылать деньги.*

А то я маму знаю. Она тайком пятёрку может в конверте с письмом положить. Вы там, папа, проконтролируйте. У нас тут ребята такие, что вытащить могут. Поэтому никогда не высылайте денег в конверте. Только переводом. А ещё лучше: пользуйтесь услугами телеграфа.

Недавно ходил на утренний сеанс. В кино. Утром дешевле. Но это не значит, что сразу надо высылать деньги. Как подсказывает вот мой друг Сашко: «Не в деньгах счастье, когда они есть!»

На этом – до свидания! Целую! Ваш Василь».

...А через несколько дней Валерка Выхованчик встретил Василя Пательню.

- Куда спешишь, старик?

- Да вон... Предки денежный перевод телеграфом стукнули.

- Опять перевод? – удивился Валерка.

- Пишешь, пишешь, чтобы денег не присылали, а они шлют и шлют, - развёл руками Пательня и зашагал на почту.

М. Прудник
«Молодой строитель», 1980, № 32-33, 3 ноября.

****

Месяц ярких звезд...

Темный ельник снегами, как мехом,
Опушили седые морозы.
В блестках инея, точно в алмазах,
Задремали, склонившись берёзы.
И. Бунин

П.Д. Реутин, акварель, 1983 г.

Первый месяц года – ЯНВАРЬ – получил свое название по имени древнеримского мифологического бога – двуликого Януса, покровителя путешественников и моряков, он сопутствовал и счастью, и бедам, и справедливости. Холоден и студен первенец года, в народе про январь говорят так: огневик и студень, снеговик и трескун. Январь – году запевка, зиме – середка, это месяц ярких звезд, белых троп и синих льдов.

По фенологическому календарю первая половина января – мягкая зима, ей радуются звери и птицы. В лесу у клестов выводятся птенцы, к семейной жизни готовятся белки и лисы, у медведицы появляются медвежата, начинается брачная пора у ворон. Издревле считалось: каков будет первый день года, таков будет и весь год.

Наши предки «по примеру всех христианских народов», и по указанию царя Петра I, стали «считать новый год не с первого сентября, а с первого генваря 1700 года...» И стал январь на Руси новогодьем славен. Жгли на улицах костры, исполняли вокруг них танцы, призывали солнце согреть скованную снегами и морозами землю, звериные маски были тогда не карнавальными атрибутами, а ритуальным одеянием, впоследствии в эти моления включили просьбы о будущем урожае, о плодовитости женщин. Отсюда происходят святочные, в крещенский вечерок, девичьи гадания о женихах, в том числе с помощью блюда под пение так называемых подблюдных песен. На севере России молодые девушки перед Новым годом выпекали из черной и белой муки козульки – забавные маленькие фигурки овец, свиней, телят. Они дарили их парням, демонстрируя свое искусство умелой хозяйки.

По календарю рыболова период с 10 по 19 января – самое лучшее время для рыбалки. По календарю сбора лекарственных растений в январе заготавливают наросты березового гриба (чаги) и сосновые почки. Во многих странах мира бытуют календари счастливых камней и цветов, знаменующих тот или иной месяц. Так январю соответствуют гранат и гвоздика, приносящие счастье родившимся в этом месяце.

По материалам кн.: Миронов В.А. Двенадцать месяцев года. – М.: Советская Россия, 1991.

По страницам «Молодого строителя»

СТУДКЛУБУ - БЫТЬ!

Интервью номера

ДЕНЬ РОЖДЕНИЯ: СЕНТЯБРЬ 1972 ГОДА.
ИМЯ: СТУДЕНЧЕСКИЙ КЛУБ КИСИ

Долгие годы вынашивался этот замысел. Не одно поколение студентов сменилось в стенах института, прежде чем зажег свои огни студенческий клуб, сплотивший вокруг себя в единое целое все творческие силы института.

Рассказывает директор студклуба Ефим Михайлович Лившиц.

– Прежде всего, что такое студклуб? Это общественная организация, координирующая всю массовую и культурно-массовую работу института. До его рождения вся художественная самодеятельность существовала стихийно, разрозненно, не было лица института.

Как организовывался студ-клуб?

- Для координации нашей деятельности был избран совет клуба. В него вошел актив художественной самодеятельности. Основная задача студклуба, которая стоит сегодня на повестке дня – поднять на более высокий профессиональный уровень творческие силы, отшлифовать мастерство, углубить тематику выступлений, их масштабность. Среди студентов немало талантливой молодежи, с которой можно при определенных условиях как говорится «горы свернуть». Вот мы и хотим постепенно отвоёвывать вершину за вершиной у маститых коллективов города и республики, чьё искусство признано лучшим на сегодня.

- Каким образом это будет осуществляться?

- Секрет будущего успеха зависит от трёх «р». Первое это – работа, второе – работа и третье – работа.

Желания работать ребятам не занимать. Так что дело за малым – выявить наиболее одаренных и любящих искусство людей. Должен сказать, что во многом, на первых порах, нам поможет, накопленный за долгие десятки лет своего существования, опыт других вузов города, таких, как КАИ, КГУ и КХТИ.

Со дня рождения студклуба уже что-то сделано?

- Разумеется, и немало. Созданы и приступили к работе все пять секторов клуба. В настоящее время действует литературно-музыкальный клуб «Будьте знакомы». Его цель – пропаганда искусства лучших коллективов художественной самодеятельности республики и обмен опытом. Уже состоялось первое знакомство с лауреатами всесоюзных и республиканских конкурсов студенческой песни Владимиром Муравьевым и Борисом Львовичем. Встреча прошла интересно и всем понравилась.

В перспективе предусмотрены встречи с молодыми, начинающими поэтами и композиторами-песенниками, обмен концертными программами с Московскими инженерно-строительным и автодорожным институтами.

Какие творческие связи предусмотрены вами?

- Студклуб завязал дружбу с Дворцом строителей. В октябре состоялся объединенный вечер, посвященный дню рождения комсомола. На нем в торжественной обстановке лучших студентов института и рабочих стройтреста № 2 приняли в ряды ВЛКСМ. При Дворце культуры организован факультет молодого строителя. Запланировано проведение КВНов и различных вечеров. Тесные связи у студклуба и с Домом работников просвещения. Недавно была проведена встреча со старшеклассниками города по профессиональной ориентации «Древнейшая профессия - строитель». На ней было рассказано о нашей профессии, о традициях института, об увлекательной работе зодчих. В заключение состоялся концерт. В нем принял участие вокально-инструментальный ансамбль «Радуга» архитектурного факультета.

Как на сегодня обстоят дела в других коллективах студклуба?

- В стадии становления находится татарский ансамбль песни и пляски. В своем творчестве этот коллектив будет опираться на лучшие национальные традиции татарского народа. Кроме того, в настоящее время организуется общеинститутский вокально-инструментальный ансамбль биг-бит. В него будут входить помимо традиционных битовских инструментов – гитар и органолы еще ряд духовых. В репертуаре ансамбля найдут своё отражение джазовая классика, произведения современных советских и зарубежных композиторов.

Создается коллектив малых эстрадных форм, который будет работать на базе театра миниатюр «Двенадцать с половиной табуреток». В его репертуаре предусмотрены литературно-музыкальные композиции, миниатюры, пантомима. Театр в своем творчестве не будет опираться на традиционные студенческие темы четырёх «С» - студент, сессия, стипендия, столовая. А будет раскрывать более широкий круг проблем.

Недавно возобновили свою работу хоровой коллектив ПГС и эстрадно-танцевальный – автодорожного факультета, которым руководит студентка Любовь Тарасова.

В заключение хочется отметить неплохое выступление самодеятельных коллективов института на республиканском конкурсе агитбригад, который проводился в конце октября в КАИ.

Впереди у нас много интересных встреч, вечеров, диспутов, концертов. Хочется верить, что творческий коллектив КИСИ выйдет в число лучших среди вузов города. Для этого необходима помощь и поддержка всех общественных организаций института, активное участие каждого студента и та живая творческая атмосфера, без которой немыслимо успешное становление молодого коллектива. Студклубу – быть!

«Молодой строитель», 1972, № 35 (164), 8 декабря.

Выступление хора КИСИ, занявшего 3 место в смотре среди хоровых коллективов г. Казани, 1979 год

Наука и производство в тесном сотрудничестве

21 января в университете состоялся Республиканский семинар *«Обеспечение качества и долговечности гидроизоляции бетонных и железобетонных конструкций»*, в работе которого приняли участие около 400 руководителей и специалистов из более чем 100 предприятий и организаций Казани, Нижнекамска, Набережных Челнов, Чистополя, Чебоксар и др.

Семинар открыл доктор технических наук, заведующий кафедрой технологии, организации и механизации строительства КГАСУ Изотов В.С., предоставив слово **ректору университета Низамову Р.К.**

«Замечательно, – сказал Рашит Курбангалиевич, – что актовый зал полон, я вижу много знакомых лиц. Тема семинара, действительно, актуальна, интересна многим специалистам. Наш университет живёт полнокровной жизнью. Мощный научный, интеллектуальный потенциал сохранил мой предшественник Валерий Николаевич Куприянов».

Низамов Р.К. поблагодарил всех участников семинара за активность и предложил встречаться чаще, чтобы не останавливаться на достигнутом, делиться опытом, вместе преодолевать трудности.

Семинар продолжил Изотов В.С., который представил гостей, членов президиума. В работе семинара приняли участие:

Снигарьков Евгений Александрович – технический директор ТД «Пенетрон – Россия» (г. Москва);

Балакин Денис Вячеславович – технический директор Группы компаний «Пенетрон – Россия» (г. Екатеринбург);

Угаров Александр Юрьевич – директор Проектной фирмы ООО «Нур-Проект»;

Ермолаев Анатолий Павлович – генеральный директор ООО «Пенетрон – Казань»;

Домнина Марина Александровна – генеральный директор ООО «Нью Джет».

Куратор семинара **Изотов В.С.** выступил с докладом на тему: «Актуальные проблемы гидроизоляции бетонных и железобетонных конструкций зданий и сооружений». Самые главные проблемы гидроизоляции, считает Владимир Сергеевич, – это долговечность бетонных конструкций, для обеспечения которой необходимо соблюдать все условия технической документации, четко придерживаться ГОСТов, соблюдать технологию.

В настоящее время «Пенетрон – Россия» – это Группа компаний, успешно работающих в системе уплотнения бетона. Тему качества и долговечности гидроизоляции бетона продолжил директор ООО «Нур-Проект» **Угаров А.Ю.** Александр Юрьевич, выпускник КИСИ, в частности, предложил университету сотрудничество по организации производственной практики студентов с фирмой «Капитель».

Технический директор Группы компаний «Пенетрон – Россия» (г. Екатеринбург) **Д.В. Балакин** представил участникам семинара доклад о сухих смесях, сопровождая выступление показом слайдов. Он рассказал о материалах системы «Пенетрон», его применении в России, СНГ, в наиболее значимых объектах мира. Денис Вячеславович познакомил с журналом «Сухой закон», который является профессиональным изданием о гидроизоляционных материалах и технологиях защиты от воды и выпускается с 2004 года Саморегулируемой организацией «Российский союз производителей и поставщиков проникающей гидроизоляции».

В докладе «Типовые решения по применению гидроизоляционных материалов проникающего действия» технический директор ТД «Пенетрон – Россия» (г. Москва) **Е.А. Снигарьков** заострил внимание слушателей на гидроизоляции подземных сооружений. Интересно было узнать, что ведутся испытания новых материалов при строительстве моста через Ангару.

Директор ООО «Пенетрон – Казань» **Ермолаев А.П.** в своём докладе говорил о практике работы на объектах строительства, о недостатках, нарушениях, о достоинствах материалов системы «Пенетрон».

Перед участниками семинара выступила генеральный директор ООО «Нью Джет» **М.А. Домнина** с докладом «Струйная цементация грунтов», который сопровождался показом видеоролика.

В заключение заведующий кафедрой строительных материалов, доктор технических наук, профессор **Рахимов Равиль Зуфарович** поблагодарил организаторов семинара, докладчиков за интересные и содержательные выступления и высказал пожелание организовать на следующий год конференцию по коррозии бетона.

Все слушатели были обеспечены комплектом информационно-технологических материалов и по окончании семинара получили сертификаты о повышении квалификации.

Выставка литературы: Р.З. Рахимов, Г.Ф. Шигапов «Современные кровельные материалы»; Изотов В.С. «Организация системы контроля качества и повышение долговечности бетонных и железобетонных конструкций»; В.С. Изотов, Ю.А. Соколова «Химические добавки для модификации бетона».

***Н.А. Изотова**, сотрудник отдела по связям с общественностью*

*Фото **С. Канзафаровой***

Достойная награда - достойному человеку

Камчатнов Лев Петрович – профессор кафедры технологии, механизации и организации строительства (ТОМС), председатель Попечительского совета прихода церкви Святой Великомученицы Варвары г. Казани – Указом N 680 от 28 октября 2008 г. Патриарха Московского и Всея Руси Алексия Второго награжден

Орденом Русской Православной Церкви Святого Благоверного Князя Даниила Московского III степени

за вклад в реставрацию и благоустройство храма Святой ВМЦ. Варвары.

Ректорат университета, деканат строительного факультета и коллектив кафедры ТОМС поздравляют

Камчатнова Льва Петровича

с высокой наградой и желают ему новых успехов в благородном деле восстановления духовного и архитектурного наследия!

Из истории церкви

Церковь св. Великомученицы Варвары, 1880 г.

Церковь построена в конце XVIII века. По преданию, церковь во имя святой Великомученицы Варвары была сооружена для нужд Арского кладбища.

В Варваринской церкви бывали А.Н. Радищев, А.И. Герцен, Н.Г. Чернышевский, В.Г. Короленко; здесь венчались в 1864 году Е. Боратынский и О. Казембек. В храме неоднократно пел Ф.И. Шаляпин.

В советские годы здесь был клуб рабочих трампарка, протезная мастерская, кафедра КХТИ.

В 1994 году храм возвращен православной церкви. В 2000 году в храме были произведены значительные реставрационные работы.

Восстановление и возрождение храма стало возможным благодаря настоятелю церкви, протоиерею В. Тимофееву и помощи многих готворителей.

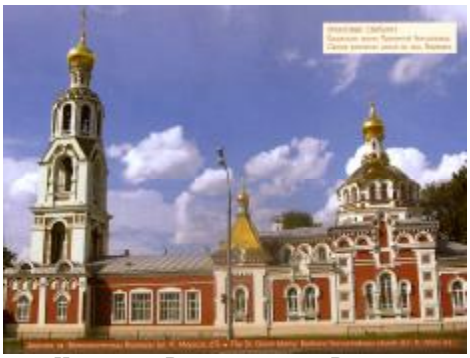

Церковь св. Великомученицы Варвары, ул. К. Маркса, 67

Использованы материалы из кн. Фотоальбом «Казань. Вчера и сегодня нашего города. – Казань: Издательский дом «Титул-Казань», 2008.

Актуальное интервью

Наш корреспондент побеседовал со Львом Петровичем Камчатновым о работе по реставрации церкви.

- Лев Петрович, расскажите, пожалуйста, как всё начиналось?

- Очень просто. В конце 1997 года к нам, тогда ещё в академию, обратился с просьбой провести обследования перекрытия Трапезного зала настоятель церкви протоиерей Виталий (В.И. Тимофеев). Я вместе с доцентом Антиповым А.Е. согласились это сделать. Когда мы осмотрели состояние перекрытия, то пришли к выводу, что помещение зала необходимо закрыть, поскольку в любой момент оно может обрушиться. Отец Виталий был огорчён тем, что только что переданный приходу Храм оказался в таком состоянии. Огорчение отца Виталия передалось и нам: другого решения, как только необходимо подключиться к восстановительным работам, у нас не возникало. В короткие сроки мы сделали проект реконструкции трапезного зала. Большую помощь нам оказал доцент Шмелёв Г.Н. со своими аспирантами, выполнивший проектирование металлических ферм. На заводе «Стройкоммаш» при самом доброжелательном отношении к нашей просьбе генерального директора Трофимова П.Ф. были срочно изготовлены фермы и металлоконструкции. Кстати, П.Ф. Трофимов впоследствии стал одним из самых активных членов Попечительского совета прихода церкви и очень много сделал для храма. Большую помощь в восстановлении церкви оказали также другие организации и предприятия города Казани.

В короткие сроки к очередному христианскому празднику (17 декабря) трапезный зал был восстановлен. Огромную работу выполнили курсанты Высшего военного командного инженерно-артиллерийского университета (святая Великомученица Варвара является покровительницей воинов, в частности, артиллеристов!).

Результат этой первой серьёзной работы воодушевил всех её участников. Вот уже более 10 лет они активно работают над восстановлением храма. Не только храма, но и его территории, утопающей теперь в цветах! Тот, кто помнит состояние храма и его двора на момент передачи его приходу, очень часто просто не верит в то, что могут сделать прихожане своими силами!

- Храм восстановлен. А что дальше?

- Можно сказать, что здание храма в основном восстановлено. Но теперь возникают другие, не менее сложные задачи: это восстановление иконостасов, утраченных икон. Работа эта сложная, поскольку необходимо стремиться к тому, чтобы новые решения не искажали храм и соответствовали бы его предназначению и истории. Всё надо делать очень осторожно и деликатно, изучать его историю. Не менее важной задачей является строительство приходской школы, духовного православного Центра молодёжи. Этим мы сейчас и занимаемся.

Т.В. Бабинцева

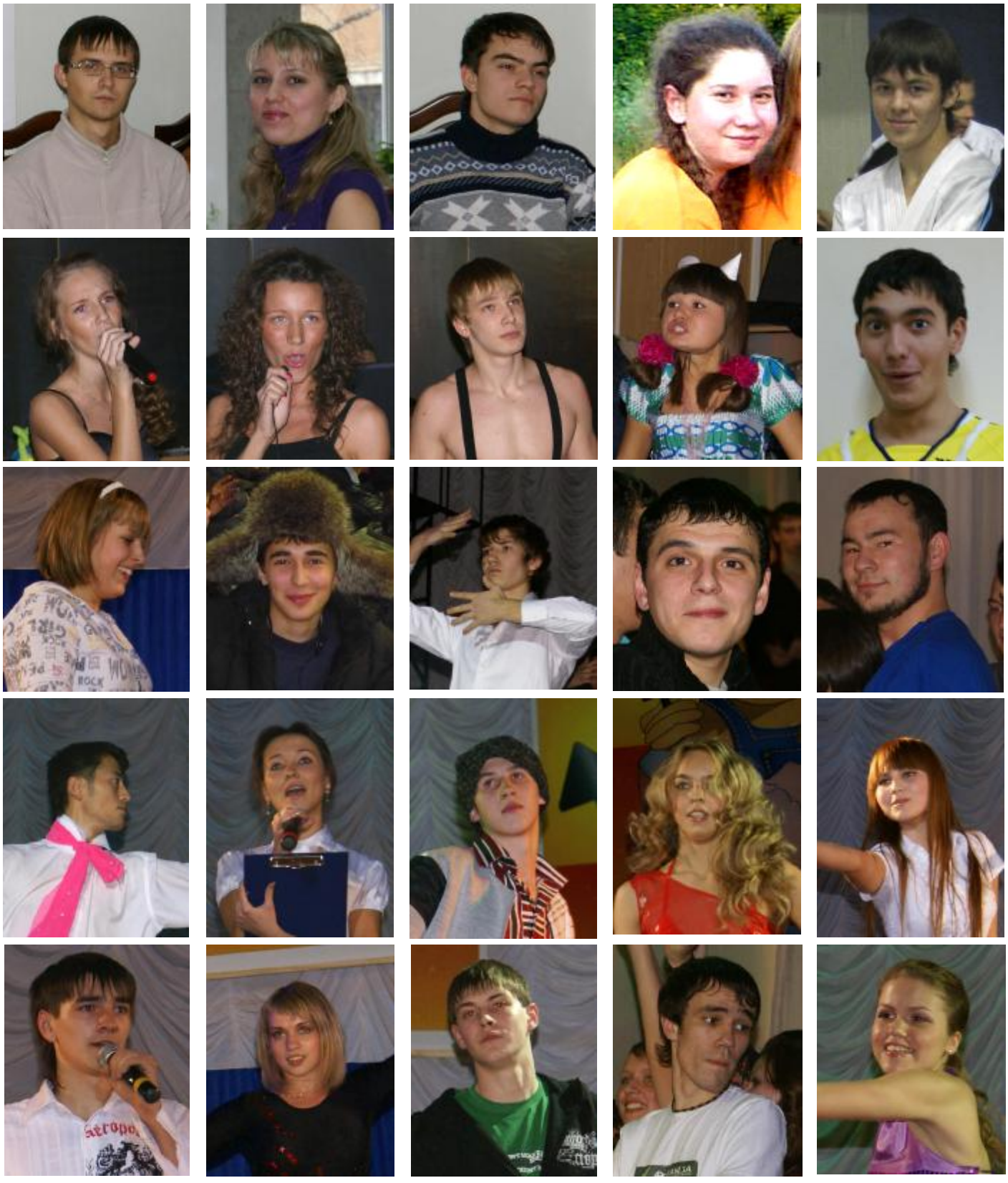

Сегодня мы пока еще студенты,
А завтра инженеры из КИСИ

МС

Главный редактор, верстка Сирена Канзафарова
Набор, обработка текстов – Татьяна Бабинцева, корректор – Нина Изотова
Электронная версия газеты на сайте КГАСУ: www.kgasu.ru – Алексей Михеев
Мнение редакции газеты может не совпадать с мнением авторов публикаций
Тираж 300 экз. Заказ № 31 Подписано в печать 23.01.2009 г.
Отпечатано в печатно-множительном отделе КГАСУ
Распространяется бесплатно E-mail: gazeta@kgasu.ru
Адрес редакции: 420043, Казань, ул. Зелёная, дом 1, КГАСУ, каб. 404, корпус № 2, тел. (843) 510-46-09

МС