ГАЗЕТА КАЗАНСКОГО ГОСУДАРСТВЕННОГО АРХИТЕКТУРНО-СТРОИТЕЛЬНОГО УНИВЕРСИТЕТА

МОЛОДОЙ СТРОИТЕЛЬ

№ 8 (1002) Июль 2008 г. Издается с 1968 г.

В добрый путь, выпускник-2008!

В эти дни выпускникам вручили дипломы о высшем профессиональном образовании. В 2008 году окончили университет 939 человек, причем 123 из них заслужили дипломы с отличием.

Поздравляем выпускников с успешным завершением учебы, желаем дальнейших успехов на профессиональном поприще! В добрый путь!

Слово редактора

УВАЖАЕМЫЕ ЧИТАТЕЛИ!

Вы держите в руках итоговый в этом учебном году номер нашей газеты. Мы постарались рассказать в нем о наиболее важных и интересных событиях, происходивших в университете в последние месяцы. Мы приносим свои извинения тем, кто надеялся увидеть свои публикации чуть раньше. Как говорится, лучше поздно, чем никогда, тем более что на то были объективные причины.

Мы очень рады вашей творческой активности, приветствуем ваше желание писать, делиться с нами событиями из вашей жизни. Хотим вас заверить, что любое ваше послание не останется без внимания, мы обязательно его рассмотрим и найдем возможность откликнуться. Благодарим вас за поддержку и понимание!

КАЛЕНДАРЬ НА ЛЕТО

3 июля – День ГАИ (День ГИБДД МВД РФ)
6 июля – День работников морского и речного флота
8 июля – Всероссийский день семьи, любви и верности
10 июля – День воинской славы России (День победы русской армии под командованием Петра Первого над шведами в Полтавском сражении)
13 июля – День рыбака
День российской почты
17 июля – День рождения морской авиации ВМФ России
20 июля – День металлурга
25 июля – День системного администратора
27 июля – День работника торговли
День Военно-морского флота (День Нептуна)
28 июля – День PR-специалиста
1 августа – День тыла Вооруженных Сил РФ
День инкассатора
2 августа – День Воздушно-десантных войск (День ВДВ)
3 августа – День железнодорожника
6 августа – День железнодорожных войск
9 августа – День физкультурника
День воинской славы России (первая в истории победа русского флота)
10 августа – День строителя
12 августа – День Военно-воздушных сил (День ВВС)
15 августа – День археолога
17 августа – День Воздушного флота России
22 августа – День Государственного флага Российской Федерации
23 августа – День воинской славы России (День разгрома немецко-фашистских войск в Курской битве)
24 августа – День Байкала
27 августа – День кино России
30 августа – День Республики Татарстан
31 августа – День шахтера

Ректор с 20-летним стажем

4 июля исполнилось **20 лет** с начала работы в должности ректора Куприянова В.Н.

29 июня Валерий Николаевич отметил свой 68-й день рождения.

Мы решили воспользоваться стечением двух этих событий, для того чтобы поздравить нашего ректора с этими знаменательными датами в его жизни и пожелать ему доброго здоровья, успехов в творческих начинаниях, семейного благополучия, реализации планов на благо родного университета.

Куприянов Валерий Николаевич родился 29 июня 1940 г. в с. Косолапово Марийской АССР. Начал свою трудовую деятельность в 1957 году слесарем Марийского целлюлозно-бумажного комбината.

В 1958 году поступил в Казанский инженерно-строительный институт, который окончил с отличием в 1963 году по специальности «Производство бетонных и железобетонных изделий и конструкций для сборного строительства».

По окончании института остался работать ассистентом на кафедре архитектуры. Последовательно занимал должности старшего преподавателя, доцента, декана, профессора. В 1988 году Валерий Николаевич на альтернативной основе был избран ректором КИСИ, затем трижды переизбирался на новый срок. С 1999 г. – заведующий кафедрой архитектуры, с 2007 г. – заведующий кафедрой проектирования зданий.

Доктор технических наук, профессор, член-корреспондент Российской академии архитектуры и строительных наук, академик трех общественных академий: Международной академии информатизации, Российской академии естественных наук, Российской гуманитарной академии.

Инженер-педагог EGIP. Заслуженный работник высшей школы РФ. Заслуженный деятель науки и техники РТ. Член правления Международной ассоциации строительных вузов, член правления Союза строителей РТ. Член Президиума Учебно-методического объединения вузов Российской Федерации в области строительства. Член Президиума Академии наук Республики Татарстан.

Член Комиссии по Государственным премиям Республики Татарстан. Член Коллегии Министерства строительства, архитектуры и жилищно-коммунального хозяйства Республики Татарстан. Председатель Совета директоров Акционерного коммерческого банка «Татинвестбанк». Президент общественной организации «Выпускники КИСИ-КГАСУ». Член Союза ректоров России и Совета ректоров Республики Татарстан.

Автор 180 печатных трудов, в т.ч. монографий, учебников для вузов, учебных пособий и изобретений. Награжден орденом Дружбы.

Жена и дочь – преподаватели, внук – школьник.

Жизненный принцип – оптимальное сочетание работы и отдыха. Увлечения – баскетбол, путешествия и работа на даче. Привязанности в музыке – романсы, в литературе – исторические романы, в искусстве – архитектурные памятники и пейзажи, в кинематографе – психологические фильмы и боевики.

Молодой, перспективный…

Быть ректором не просто

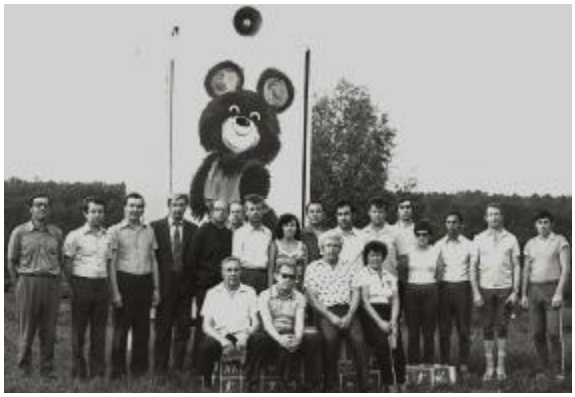

В спортлагере КИСИ на Мёше

Университету – 75!

Начальник Управления ГИБДД МВД РТ Минниханов Р.Н. поздравляет ректора Куприянова В.Н. и директора ИТС Брехмана А.И. с юбилеем КГАСУ

День знаний, 1 сентября 2005 г.

Наши юбиляры

С юбилеем, Сайяр Ситдикович!

25 июня 2008 года исполнилось 80 лет доктору архитектуры, профессору **АЙДАРОВУ Сайяру Ситдиковичу**

25 июня 2008 года исполнилось 80 лет члену-корреспонденту РААСН, члену Международной академии архитектуры стран Востока, члену Российской академии архитектурного наследия, заслуженному архитектуру РФ, заслуженному деятелю науки и техники РТ, доктору архитектуры, профессору кафедры теории и истории архитектуры КГАСУ **Сайяру Ситдиковичу АЙДАРОВУ.**

В течение 18 лет он избирался председателем Союза архитекторов РТ, являлся членом правления Союза архитекторов СССР и РФ. Сайяр Ситдикович внес значительный вклад в развитие теории и практики сохранения архитектурного наследия, он является основателем казанской школы научной реставрации. Под его руководством осуществлялась реставрация и реконструкция комплекса Казанского Кремля. Благодаря разработанному Сайяром Ситдиковичем научному обоснованию стало возможным строительство новой мечети Кул-Шариф на территории заповедника – Казанского кремля и включение комплекса Кремля в состав объектов архитектурного наследия, охраняемых ЮНЕСКО. Много лет он посвятил иследованию национальных традиций в архитектуре Татарстана. Им разработаны генетико-стилистические основы развития архитектуры Татарстана, что нашло отражение в ряде его реализованных и экспериментальных проектов. Им опубликовано более 100 научных работ, 3 монографии, он автор мечети Рамазан по улице Окольная в Казани.

Сайяр Ситдикович подготовил несколько поколений архитектурных кадров, его ученики трудятся в городах России, за рубежом. Среди них известные ученые, преподаватели высшей школы, руководители проектных институтов и творческих мастерских, а также молодые архитекторы-практики. Сайяр Ситдикович является руководителем научного совета «Теория и история и прикладные проблемы архитектуры» при Академии наук РТ, руководителем Казанского филиала НИИТАГ РААСН, членом Совета по архитектурному наследию при РААСН, руководителем отделения гуманитарных наук АН РТ, избран почетным членом Академии.

Награжден медалью «За доблестный труд».

Г.Н. Айдарова, заведующая кафедрой ТИА, доктор архитектуры, профессор

ДОРОГИЕ КОЛЛЕГИ!

Вы, разумеется, понимаете, насколько знаменательно для человека празднование своего ***80-летия.*** Особенно для человека, который всю свою творческую деятельность посвятил изысканиям по строго определенной научной тематике. Празднование ***80-летия*** для меня настолько знаменательно, насколько и ответственно. Оно ответственно для меня по части подготовки достойных продолжателей своих исследований по возрождению почти полностью утраченного средневекового историко-архитектурного наследия в регионе Татарстана и доведению своей же теоретической концепции по использованию этого наследия для отражения в архитектуре нашей республики его регионально-образного своеобразия до успешной реализации.

Юбилей как бы напоминает о близости времени передачи достигнутых успехов в этой ответственной области в ведение и продолжение некого другого, более молодого коллектива. А эта близость во времени вызывает всё большее беспокойство по вопросу: в какой мере будет справляться следующее поколение с развитием начатой мной концепции. Поэтому день 80-летия обязывает меня заявить об этом и выставить его как одну из очередных проблем в работе Института архитектуры и дизайна КГАСУ.

Для внесения полной ясности в поставленную проблему позвольте очень кратко, в одном предложении сформулировать суть отмеченной концепции. Главной предпосылочной основой регионально-своеобразного пути развития архитектуры Татарстана, способного поднять её статус на высокий международный уровень, должно стать нахождение способов (по возможности индивидуальных для каждого авторского коллектива) ***гармоничного ассоциативно-инновационного отражения традиционных средств историко-культурного наследия в основном 2-х коренных народов местного региона - русских и татар, - симбиотически сочетая их между собой как «старое и новое», а также с прогрессивными тенденциями современной мировой строительно-технологи-ческой и архитектурно-градостроительной практики.*** Сегодня я должен констатировать, что мы находимся пока на полпути к достижению такой идейно-образной и уникально-самобытной архитектуры в социально-важных объектах наших городов, но уже обладая теоретически обоснованным методом её достижения.

С пожеланием духовного оптимизма, творческих успехов и счастья в жизни

Ваш

****

Сайяру Ситдиковичу Айдарову от благодарных учеников

Великий сын татарского народа
Учёный муж, отец научных школ
Учитель, педагог от бога
И зодчий совершенных форм.

Услышал он мелодию Казани –
И к тайнам её сердца был подобран код
Оставив всем потомкам назиданье –
Хранить наследие, что создал наш народ.

Он образ Булгар воссоздал из пепла
И поднял его стены из руин
Одним дал вдохновенье на творенья,
Научную работу дал другим.

Открыл он формулу различных сочетаний
традиций архитектурных форм
В чем суть своеобразия Казани
И может её будущее в том.

Спасибо Вам за то, что научили
любить профессию,
стремиться к мастерству
И понимать – за то, что сотворили,
в ответе мы и у истории в долгу.

***И.А. Фахрутдинова**,*
зам. декана ФА,
доцент кафедры ТИА

Наши юбиляры

Дорогой наш Петр Павлович

17 июня исполнилось **85 лет Петру Павловичу Лебедеву**

17 июня исполнилось 85 лет **Петру Павловичу Лебедеву** – участнику Великой Отечественной войны, полковнику, военному историку, члену-корреспонденту Академии военно-исторических наук России.

После войны окончил артиллерийскую академию, командовал ракетной батареей, возглавлял кафедру в Казанском высшем командно-инженерном училище. Лебедев П.П. награжден многими правительственными наградами.

В нашем университете работает с 1978 года. В настоящее время возглавляет отдел управления качеством образовательного процесса Учебно-методического управления.

Петр Павлович – автор многих публикаций в прессе и книг по истории Великой Отечественной войны, читает авторский курс на кафедре истории и культурологии. По инициативе Петра Павловича на базе нашего университета открыто региональное отделение Академии военно-исторических наук.

Огромное место в жизни ветерана занимает воспитание студенческой молодежи. Он старается передать молодежи правду о войне, свое понимание чувства долга, патриотизма, служения Отечеству. Рассказы Петра Павловича о войне, об армии помогли многим понять, что такое любовь к Родине, самопожертвование, героизм.

По случаю славного юбилея мы хотим произнести слова признательности, любви и уважения Петру Павловичу Лебедеву – коллеге, воину, ветерану, публицисту, педагогу и искренне пожелать ему бодрости духа, хорошего самочувствия и успехов во всех его благородных делах.

Ректорат
Общественные организации
Центр гуманитарного образования
Кафедра истории и культурологии

Благодаря таким комбатам...

1941

Подольск

Юхнов

1944

Карпаты

Румыния

1942

Воронеж

Сталинград

1945

Венгрия

Чехословакия

1943

Курская дуга

Днепр

Сегодня – славный День Победы!
А Палыч – славный бомбардир
Он одолел в войну все беды.
Врага разил его калибр.

***

Курсантом Пётр начал «зелёным»,
Закрыв в боях Москву собой.
Фашиста жгли огнём ядрёным,
Разбив коричневый прибой.

***

Затем далёкая жара.
Наряд. Учения. Тревога.
Прощай навеки, Бухара.
На фронт уносит вновь дорога.

***

Бои. Жестокие бомбёжки.
Воронеж, Дон и Сталинград.
Как не хватало там кормёжки,
Но жизнь дороже всех наград.

***

В пыли под Курском – мясорубка.
И треснул вражеский хребет!
Дымит Вождя большая трубка.
Вперёд! На Запад! – наш завет!

***

Весь Днепр – в крови. Плацдарм - пылает,
И под могучий, грозный гром –
Наш враг за Киев отступает,
Сметённый фронтовым огнём.

***

А Палыч батареей громит
Фашистов, грянувших на Русь.
Назад – к Берлину гадов гонит,
И воинам кричит: «Не трусь!»

***

Спасал румынов, венгров, чехов.
И вот Победа! Славный май!
Отсыпали врагу орехов.
Теперь на нас не нападай!

***

Благодаря таким комбатам,
Живёт свободно милый край.
И в День Победы всем солдатам
Здоровья, счастья пожелай.

И.В. Нигматуллин,
начальник отдела технических средств обучения учебно-методического управления

22 июня – День памяти и скорби

Возвращаясь к памяти о павших

Наши мертвые нас не оставят в беде,
Наши павшие, как часовые.
Вл. Высоцкий

То была удивительная фантастическая ночь. Такое не забывается. В одно мгновение свалился с нас тяжелейший груз войны. Для солдата переднего края – это прежде всего почти постоянная угроза смерти. Даже в благостную пору затишья, когда война, казалось, чутко по-звериному дремала, он ощущал ее близкое лихорадочное дыхание. Мы были молоды, многие не знали другой жизни, кроме фронтовой, а дарованная в тот миг счастливой судьбой предстоящая череда лет казалась бесконечной. Потому, вспоминая пережитое в первые мгновения мира, фронтовик прежде всего рассказывал своим молодым друзьям о безраздельном счастье, охватившем его.

Но было и другое. С последними залпами войны через всю гигантскую массу Действующей армии, величиной в почти двадцать пять миллионов человек, сражавшейся почти четыре года, прошел рубеж, разделивший ее почти поровну на живых и мертвых. А мы вновь возвращались к погибшим товарищам, с трудом пытались вспомнить их имена, восстановить в памяти уже почти забытые лица. Пока шла война, они все же оставались с нами хотя бы потому, что горькая их судьба в любой миг могла настигнуть каждого из нас. И потому еще, что мы все время вплоть до первой минуты продолжали жить тревогами и заботами, с которыми они ушли из жизни. Еще долго не будет названа величина наших потерь, такой страшной она оказалась. А в сценарии парада на Красной площади, состоявшегося почти день в день в четвертую годовщину начала войны, не нашлось минуты для скорбного молчания войск и всего народа. И не склонились боевые знамена победителей перед скорбной памятью о своих павших соратниках, не смолк тысячетрубный оркестр, не преклонили в безмолвии головы миллионы людей по всей стране от Верховного Главнокомандующего до мальчишки из ремесленного училища. Но незримыми проходили среди шестнадцати тысяч марширующих не менее десяти миллионов навеки оставшихся в войне, а среди колонн фронтов-победителей, которых представляли парадные «коробки» во главе с их командующими, не было штандартов других фронтов с ушедшими уже в историю названиями: Юго-Западный, Сталинградский, Донской, Брянский, Калининский, Южный... Тех, на долю которых выпали не столько победы, сколько горькие неудачи и поражения. Но без самоотверженного подвига которых не было бы и великой Победы, и этого триумфального парада.

Неравномерно распределяла война свой адский груз крови, страданий, солдатского тяжелого труда. 86 процентов всех потерь за войну легло на пехоту, большинство их она несла на линии огня, в узкой полоске земли шириной 3-4 километра. Если стрелковая дивизия теряла половину своего штатного состава в среднем каждые пять месяцев боев, то пехотная рота в 4-5 раз чаще. Только за последние 28 месяцев войны личный состав пехоты в результате потерь обновился в среднем 5-6 раз. При этом три четверти потерь приходилось на рядовых солдат. Из миллиона погибших в войну офицеров 92 процента составляют «лейтенантские потери» - в основном командиры взводов и рот. Уходили не только люди, вместе с ними терялся бесценный фронтовой опыт. Потому, между прочим, так трудно накапливалось боевое умение войск и так долог был путь к Победе. Строгая партийная «Правда» публиковала в те победные дни стихи поэта:

«Я славлю смерть во имя нашей жизни,
О павших поговорим потом».

Как же долго пришлось ждать этого «потом»! Даже через тридцать лет записными идеологами были с негодованием отвергнуты осторожные слова о «празднике со слезами на глазах» во всенародно любимой ныне песне. Но у тех, кто еще оставался на последних рубежах войны и ожидал уже объявленную Законом демобилизацию, был свой счет потерям и своя «Книга памяти». И чувство вины, которое испытывает выживший перед своим погибшим товарищем. Только теперь, в первые дни наступившего мира, мы могли в полной мере осознать, что они заплатили за Победу самую большую цену, какой располагает человек. А исчезали чаще всего незаметно, не отмеченные даже единственной медалью. Война определяла свою меру ценности каждого. Жестоко, не очень заботясь о справедливости, распределяла свою невыносимую тяжесть – жизнь и смерть, память и забвение, награды и наказания. Никто, думаю, точнее Александра Твардовского не сказал о чувствах уцелевшего в огне войны фронтовика:

«Я знаю, никакой моей вины
В том, что другие не пришли с войны,
В том, что они, кто старше, кто моложе
Остались. И не о том же речь.
Что я их мог, но не сумел сберечь.
Речь не о том, но все же, все же, все же...»

Может быть, по этому царапающему душу «все же», чувству, сохраненному до конца жизни, надежнее всех документов и наград узнается солдат, большую часть своей войны проведший на передовой линии фронта да так называемом переднем крае. Только ведь очень неохотно они делились даже с близкими людьми самой сокровенной и, как им казалось, недостаточно патриотичной памятью. Помню, как мечталось нам на фронте, чтобы до детей и внуков наших дошел правдивый, не искаженный пропагандистскими мифами образ войны. Той, которую сами видели и испытали. Замечательный писатель, а на фронте боец пехоты, Вячеслав Кондратьев писал мне:

«И мучает меня мысль, что может бы только я один и уцелел. И раз так, то тем более должен рассказать обо всем. В общем схватила меня война за горло и не отпускает». Выполнив свой долг павшим товарищам, Кондратьев оставил на редкость правдивые и вместе с тем добрые повести об одном из самых жестоких сражений войны – Ржевском. Без них образ войны был бы неполон. Но сколько крупиц драгоценных солдатскх свидетельств безвозвратно растеряно нашими расточительными на народную память послевоенными поколениями! Как неосмотрительно теряем мы и ныне последние оставшиеся плацдармы живой памяти о войне!..

А нынче и совсем немного осталось фронтовиков среди нас. И, пожалуй, впервые за прошедшие годы так остро ощутилась эта безвозвратная потеря в нынешний, 63-й День Победы. Та черта, которая почти шесть с половиной десятилетий тому назад рассекла воевавшую Россию на живых и мертвых, теперь оставила для старых фронтовых солдат совсем небольшой плацдарм жизни и исчезающее пространство памяти. Трудно поверить, но только за последний год ушли из жизни 350 тысяч участников войны – почти 40 дивизий военного времени. В Минздравсоцразвития ныне насчитывают лишь 855 тысяч бывших фронтовиков. Министерство обороны числит еще меньше – около 700 тысяч (не считая приравненных к ним льготников). Мне признавались мои юные друзья-студенты вуза, в котором я продолжаю работать, что, почти не встречая в эти дни привычных стариков-ветеранов с таким трогательным перезвоном наград на поношенных пиджаках, они ощущали себя осиротевшими. Я верю в искренность их слов. Оказавшись в начале жизненного пути на перекрестках выбора, не обретя ясных нравственных и духовных ориентиров, «поколение из будущего» хочет понять своих далеких сверстников, примерить себя к обстоятельствам, в которых довелось им жить, сражаться и умирать. Они хотят видеть в великой войне, пережитой дедами, не гламурное украшение отечественной истории, а образ России и того загадочного поколения в пору высочайших испытаний и великих побед. И потому день, отведенный законом для памяти о павших воинах, ныне наполняется новым содержанием. Ведь история Отечества, особенно в «ее минуты роковые», не только позволяет глубже понять вызовы и тревоги нынешнего дня, но и познавать самих себя, начинающих путь в неизведанные дали будущего…

Историческая память – наше общее достояние. Но, может быть, в первую очередь она принадлежит молодым.

Память о безмерных испытаниях и жертвах военного поколения не только сохраняет свою полынную горечь, но и, скрепляя звенья цепи духовной преемственности поколений, является источником веры в неизбывные нравственные силы нашего народа.

П. Лебедев

Наши юбиляры

УЧЕНЫЙ, ПЕДАГОГ, СТРОИТЕЛЬ, ОБЩЕСТВЕННЫЙ ДЕЯТЕЛЬ

11 мая исполнилось 70 лет **Равилю Зуфаровичу Рахимову**

11 мая исполнилось 70 лет доктору технических наук, профессору, члену-корреспонденту Российской академии архитектуры и строительных наук, председателю Казанского Представительства Волжского регионального отделения РААСН, Заслуженному деятелю науки РФ, Почетному строителю России, Почетному работнику высшего профессионального образования РФ, Заслуженному деятелю науки и техники ТАССР, Лауреату Государственной премии РТ в области науки и техники, Почетному доктору наук Пензенского государственного университета архитектуры и строительства, заведующему кафедрой «Строительные материалы» КГАСУ Рахимову Равилю Зуфаровичу.

Р.З. Рахимов родился в п. Кокташ Кокташского района Таджикской ССР, в 1956 году окончил среднюю школу, а в 1961 году – Казанский инженерно-строительный институт по специальности «инженер-строитель-технолог». После трех лет работы на производстве мастером, затем начальником производственно-технического отдела Набережно-Челнинского завода ячеистых бетонов он 44-ый год трудится в вузе, пройдя путь от аспиранта, ассистента, старшего преподавателя, доцента, декана, старшего научного сотрудника до проректора по научной работе, заведующего кафедрой с 1980 года.

Поступив в 1964 году в аспирантуру, создает лабораторию длительной прочности строительных материалов, оснастив ее установками собственных разработок, в которой проводились исследования по заказам многих организаций и для выполнения диссертационных работ. В 1967 году в МИСИ защитил кандидатскую диссертацию, а в 1985 году в ВЗИСИ – докторскую диссертацию. С 1976 по 1988 гг. работает в качестве проректора по научной работе, оказав значительное влияние на повышение эффективности научной работы в вузе. Многие сотрудники вуза благодарны ему за активную поддержку в подготовке и защите кандидатских и докторских диссертаций в тот период и в последующем, когда он становится председателем диссертационного совета по защите докторских и кандидатских диссертаций. По инициативе и под редакцией Рахимова Р.З. с 1978-го по 1992 годы издается 15 выпусков межвузовских сборников научных трудов «Работоспособность строительных материалов под действием различных эксплуатационных факторов». Публикуется монография «Расчет физико-механических свойств и долговечности полимерных композитов под действием агрессивных сред, повышенных температур и механических нагрузок».

В период с 1995-го года, характеризующийся началом перестройки экономики страны, исходя из понимания необходимости совершенствования региональных баз строительной индустрии на основе преимущественного и рационального использования местного сырья, меняется направленность его научных интересов. Основные исследования ведутся по направлениям: изучение сырьевой базы и разработка перспективных направлений развития промышленности строительных материалов областей и республик Волжского региона РФ; разработка эффективных строительных материалов на основе и с применением местного природного и техногенного сырья. По результатам работ первого направления в соавторстве с коллективом сотрудников Центрального НИИ геологии нерудного сырья изданы монографии, посвященные сырьевыми ресурсам и направлениям развития баз строительной индустрии республик – Татарстан, Башкортостан, Марий-Эл, Чувашской, Удмуртской и областей – Кировской, Нижегородской, Самарской, Ульяновской и Пензенской.

С выходом новых отечественных норм по теплозащите зданий в 1998 году под его руководством коллективом сотрудников проектных институтов ГипроНИИавиапром, Татинвестгражданпроект и Казгражданпроект разрабатываются «Рекомендации по проектированию теплоэффективных конструкций жилых и общественных зданий для условий Республики Татарстан». Интенсивное в последнее десятилетие развитие базы строительной индустрии происходит при активном участии Рахимова Р.З., который выступал инициатором, руководителем коллективов и участником разработки ряда постановлений Кабинета Министров Республики Татарстан и республиканских целевых программ по структурной перестройке, устойчивому развитию, развитию и размещению производительных сил промышленности строительных материалов. С 1999 года Рахимов Р.З. привлекается в качестве руководителя научного сопровождения создания базы строительства Казанского метрополитена. Вместе с созданным для этого коллектива им разработаны составы высокопрочных и водонепроницательных бетонов и комплектующих материалов для изготовления элементов колец тоннелей метрополитена и технология их производства, которые освоены на предприятиях г. Казани. В этот же период при его научном сопровождении в республике организуется производства отделочных декоративных растворов на акриловых связующих и рулонных кровельных материалов на стеклотканевой основе.

По второму направлению под его руководством и при непосредственном участии разработаны составы и технология производства многокомпонентных и многофазовых гипсовых вяжущих, доломитового цемента и гидравлической извести повышенной прочности и водостойкости, композиционных шлакощелочных вяжущих, минеральных пигментов и сухих строительных смесей на основе местного сырья, конструктивно-теплоизоляционных и теплоизоляционных керамических материалов.

Рахимов Р.З. является автором и соавтором более 560 публикаций, среди которых: 17 монографий, 31 авторских свидетельств и патентов, 5 изданий учебника для вузов «Строительные материалы», «Современные кровельные материалы», «Современные теплоизоляционные материалы», «Долговечность строительных материалов», «Гипс. Строительные материалы и изделия», «Попутные продукты промышленности Татарской АССР в производстве строительных материалов», один межгосударственный стандарт, около 500 научных статей.

Разработки Рахимова Р.З. отмечены медалями и дипломами РААСН, ВВЦ, различных выставок и конкурсов, изобретений и инновационных проектов, медалью им. А. Нобеля Российской академии естествознания.

Он осуществляет успешное руководство аспирантурой и докторантурой, и

подготовил 2 докторов и 14 кандидатов технических наук.

С созданием Российской академии архитектуры и строительных наук Р.З. Рахимов избирается членом-корреспондентом и становится одним из активных ее представителей, более 10 лет являясь членом бюро Отделения строительных наук. Выступает организатором проведения в Казани 2-х (1996 г.) и 10-х (2006 г.) академических чтений РААСН по проблемам строительного материаловедения. Является ответственным редактором 6 сборников научных трудов отмеченных академических чтений. Рахимов Р.З. систематически выступает в центральной и местной печати по проблемам строительного комплекса и образования.

Рахимов Р.З. известен не только как ученый и педагог, но и как человек большой доброты, широкой эрудиции и интересов: любитель романсов и песен, природы, турист, рыбак, шахматист и, наконец, заводила и незаменимый тамада в компании.

Благодаря личным качествам, высокому трудолюбию, целеустремленности, способности мыслить широко и масштабно Рахимову Р.З. удалось стать одним из ведущих ученых России в области строительного материаловедения и внести весомый личный вклад в современную отечественную науку и практику.

****

В. Камалетдинов

РАХИМОВУ

Кафедральные страницы,
Пламень сердца и души,
Дум бегущих вереницы,
Мыслей светлых мальчиши.

В них задумки и проекты,
Вдохновения струя,
Тем рожденные сюжеты,
Тайн бегущих колея.

Гипс, керамика, бетоны,
Испытаний образцы,
Гипсолиты и картоны,
И другие близнецы.

Граней новых сотворенье,
В мир непознанный езда,
Истин прежних обновленье,
И открытий череда.

Планов дерзких силуэты,
В днях упорного труда,
Аргументам монументы,
Поступь чья в годах тверда.

Дар научного виденья,
Школа взглядом на века,
Градов жданных зарожденье,
Дел негаснущих строка.

Годы, годы, вереницы,
Дни текущего бытья.
То Рахимова страницы,
Кафедрального житья.

Наши юбиляры

Поздравляем!!!

Гарифуллина Ирина Ивановна, учебный мастер кафедры ВиВ – 1 марта

Гарипова Раиса Фахретдиновна, уборщица учебного корпуса № 5 – 1 марта

Шарафутдинова Равиля Халилуллаевна, заведующая лабораторией кафедры строительных материалов – 16 марта

Келесиду Сосипатра Феофилактовна, уборщица учебного корпуса № 4 – 22 марта

Бряхчина Галина Викторовна, дежурная общежития № 4 – 5 апреля

Муллануров Фоат Шакирович, доцент кафедры ПМ – 10 апреля – 60 лет

Аксёнова Ирина Александровна, старший преподаватель кафедры ОАП – 13 апреля

Крамина Танзиля Александровна, доцент кафедры архитектуры – 19 апреля

Иванов Геннадий Павлович, доцент кафедры М и ТТ – 21 апреля – 55 лет

Парамонов Виктор Александрович, сторож службы капитального ремонта – 25 апреля – 50 лет

Губайдуллина Наиля Хакимулловна, старший преподаватель кафедры социологии – 27 апреля

Пирожкова Александра Васильевна, уборщица учебного корпуса № 11 – 1 мая

Исаева Людмила Алексеевна, доцент кафедры МКиИС – 2 мая

Курзина Ирина Михайловна, доцент кафедры экономической теории – 3 мая

Сергеева Ольга Вадимовна, старший преподаватель кафедры иностранных языков – 4 мая

Дымолазов Михаил Анатольевич, ассистент кафедры МКиИС - 4 мая – 50 лет

Простак Валентина Ивановна, медсестра санатория-профилактория – 10 мая

Рахимов Равиль Зуфарович, заведующий кафедрой строительных материалов – 11 мая – 70 лет

Боровских Виктор Степанович, заведующий кафедрой Геодезии – 11 мая – 55 лет

Зиганшин Малик Гарифович, профессор кафедры ТГВ – 19 мая – 60 лет

Сергачёва Людмила Яковлевна, дежурная учебного корпуса № 1-2 – 23 мая

Попов Юрий Константинович, старший преподаватель кафедры ЭПС – 30 мая – 55 лет

Зиннурова Лилия Ананьевна, ведущий методист деканата СТФ – 3 июня

Исхаков Рафик Жоферович, электроник ЦНИТАС – 8 июня – 65 лет

Ожегова Людмила Яковлевна, заведующая общежитием № 5 «Б» – 14 июня

Никитина Татьяна Ивановна, доцент кафедры философии – 16 июня

Лебедев Петр Павлович, начальник отдела УМУ – 17 июня – 85 лет

Теслович Людмила Ивановна, гардеробщица учебного корпуса № 1-2 – 20 июня

Айдаров Сайяр Ситдикович, профессор кафедры ТИА – 25 июня – 80 лет

Чудинова Татьяна Ивановна, доцент кафедры АК – 26 июня

Манапов Асхат Зинятович, доцент кафедры МКиИС – 27 июня – 60 лет

Петров Юрий Геннадьевич, учебный мастер кафедры ФВиС – 2 июля – 60 лет

Васильева Валерия Николаевна, ведущий инженер кафедры ХИЭС – 6 июля

Ачкеев Виктор Андреевич, слесарь-электрик административно-учебного корпуса № 2 – 8 июля – 55 лет

Самойлова Раиса Алейакберовна, старший преподаватель кафедры иностранных языков – 9 июля

Ермаков Станислав Иванович, начальник печатно-множительного отдела – 9 июля – 60 лет

Давлетбаева Фарида Исламовна, заместитель начальника ПИО – 12 июля

Камчатнов Лев Петрович, профессор кафедры ТОМС – 15 июля – 70 лет

Табейкина Галина Александровна, доцент кафедры истории и культурологии – 15 июля

Драновский Абрам Нисонович, профессор кафедры МиТТ – 22 июля – 70 лет

Швалев Лев Николаевич, профессор кафедры ПБиП – 25 июля – 75 лет

Кузьмина Наталья Юрьевна, ведущий инженер кафедры МКиИС – 31 июля

Вафина Линиза Салиховна, дежурная санатория-профилактория – 1 августа

Фаррахов Роберт Гилимгаянович, рабочий санатория-профилактория – 2 августа – 55 лет

Гайнуллина Роза Ибрагимовна, уборщица учебного корпуса № 5 – 8 августа

Мустафин Ильяс Исмагилович, начальник УМУ – 8 августа – 50 лет

Замалетдинов Рашид Имамович, слесарь электрик учебного корпуса № 10 – 14 августа – 55 лет

Лапин Николай Васильевич, доцент кафедры ВМ – 15 августа – 60 лет

Курчина Галина Камильевна, дежурная учебного корпуса № 4 – 15 августа

Яшагина Ирина Ивановна, ведущий библиотекарь НТБ – 20 августа

Ефимов Олег Иванович, доцент кафедры МКиИС – 22 августа – 55 лет

Наши юбиляры

Творческих успехов, здоровья, бодрости!

15 июля коллектив кафедры истории и культурологии поздравляет с Днем рождения доцента Галину Александровну Табейкину. Трудно найти сотрудника Университета, который не был бы знаком с этой замечательной женщиной, отдавшей КИСИ-КГАСА-КГАСУ много лет своей трудовой жизни.

Она пришла на кафедру истории после окончания аспирантуры и по сей день не меняла место работы. Менялась только ее должность: ассистент - старший преподаватель - доцент. Галина Александровна – человек неравнодушный, социально активный, она много лет занималась общественной работой, участвовала в работе различных общественных организаций нашего вуза.

Отдельного рассказа заслуживает ее внеучебная работа, работа со студенческой молодежью. Много лет она была куратором студенческих групп, до сих пор помнит имена и фамилии особенно запомнившихся «питомцев». Среди преподавателей Университета немало тех, кто учился у Галины Александровны. Она – организатор проведения межвузовской студенческой научной конференции «Созвездие культур народов Татарстан», в которой принимают участие студенты разных вузов. На кафедре стало традицией проведение мероприятий, посвященных Дню Победы. Табейкина ежегодно проводит конференцию в форме литературно-музыкальной композиции «Музы не молчали».

Мы хорошо помним то время, когда наша страна переживала период перемен, тяжело было всем, но особенно - преподавателям гуманитарных кафедр, которые вынуждены были в короткие сроки перейти на преподавание иных курсов, среди которых важное место замяла качественно новая дисциплина – «Культурология». Галина Александровна была первой, кто освоил преподавание этого сложного и обширного курса. В течение нескольких лет она была единственным лектором по курсу «Культурология» и одна читала лекции на всех потоках, первая получила сертификат после стажировки в Москве.

Для лучшего освоения курса студентами Г.А.Табейкина разработала целую программу коллективных посещений театров, выставок, музеев. Она организовывала поездки в Свияжск, Санкт-Петербург и, конечно, везде была вместе со студентами.

День рождения – прекрасный повод сказать самые теплые слова и пожелания в адрес именинника. Кафедра истории и культурологии поздравляет Галину Александровну и желает ей творческих успехов, здоровья, бодрости, благополучия ей, ее детям и внучкам.

Мы уверены, что к этим поздравлениям присоединятся многие и многие преподаватели и студенты университета, те, кто знает и уважает Галину Александровну, те, кто с радостью пожелает ей всего самого доброго и светлого. С Днем рождения!

Коллектив кафедры истории и культурологии

Человек, с которым комфортно

9 июля исполнилось 60 лет начальнику печатно-множительного отдела
Ермакову Станиславу Ивановичу

Есть люди, работать с которыми одинаково комфортно и спокойно при любой погоде за окном, при любых колебаниях курса рубля и доллара.

К таким можно не без основания отнести начальника печатно-множительного отдела Ермакова Станислава Ивановича. Мягкий, интеллигентный, спокойный, мудрый, уверенный в себе человек, в равной мере уважаем людьми разного возраста, различных специальностей.

Немногословный, чуткий, вникающий в самую суть поставленной задачи, обладает всеми необходимыми навыками и знаниями для того, чтобы успешно её решить.

Спортивного вида, всегда подтянут, обаятельный и приятный в общении, Станислав Иванович – пример для подражания.

Увлекающийся, корректный, вежливый – весьма редко встретишь в наше время человека с такими чертами характера. И это ещё не всё о нём.

Будто нет за плечами у Станислава Ивановича нескольких десятилетий работ в вузе. Всё так же, как в годы студенчества, зажигаются в глазах озорные огоньки, и для многих он просто Стасик, всегда молодой и лёгкий на подъём.

Поздравляем Вас, Станислав Иванович, с Днём рождения, желаем Вам благополучия, взаимопонимания, процветания, мягкого «скольжения» по жизни.

Родной Ваш коллектив ПМО

Созвучие слова и музыки

Третий раз в нашем университете состоялась межвузовская научная студенческая конференция. В этом году она была посвящена теме «Созвездие культур народов Поволжья» и собрала студентов и преподавателей 5 вузов Казани. Музей с трудом вместил всех желающих принять в ней участие. Проректоры Шарафутдинов Д.К. и Сулейманов А.М. поздравили участников и гостей форума с важным событием в научной и культурной жизни университета, пожелали успехов в работе и дальнейших творческих исканий.

Конференцию открыл фольклорный ансамбль Казанской консерватории, познакомивший слушателей с песенными традициями русского, марийского и татарского народов. Его выступление было таким ярким и артистичным, что моментально захватывало присутствующих, создавало творческую, праздничную атмосферу в зале музея.

В прозвучавших на студенческом научном форуме выступлениях были затронуты самые разные аспекты культуры народов Поволжья.

С национальными особенностями костюмов марийского и татарского народов познакомили слушателей студентки педагогического университета Г. Загидуллина и Е. Мякишева. Надо было видеть, с каким вниманием и восторгом слушали ребята музыкальные произведения, представленные талантливыми исполнителями – студентами консерватории. В зале звучали русские и татарские песни, музыка композиторов С. Рахманинова, Р. Яхина, Ю. Болденкова (Удмуртия), А. Эшпая, Р. Цыганова и Н. Цайгера в исполнении А. Кильдюшкиной, Л. Федоровой, А. Низамова, Ю. Шадриной, Н. Поликарповой и др.

Заключительным «аккордом» музыкальной программы стало выступление А. Улыбина, исполнившего под общее ликование слушателей русские народные песни «Вижу чудное приволье», «Ах ты, душечка».

Приятным был финал форума – заведующая кафедрой истории и культурологии С.И. Никонова подвела итоги работы форума, поблагодарила участников за активное участие в нем. Лучшие выступления были отмечены Почётными грамотами и книгой «Страницы истории Великой Отечественной войны: взгляд через десятилетия» (авторы – преподаватели кафедры).

Конференция завершила работу, показав, что творческое общение студентов разных вузов Казани вызывает живой интерес, способствует интеллектуальному и духовному росту студенческой аудитории.

Г.А.Табейкина,
доцент кафедры
истории и культурологии

Праздник поиска, дерзаний и мечты

Есть события, которые светятся радостно и оставляют благодарность в душах слушателей. Именно таким событием стала III Межвузовская научная конференция студентов «Созвездие культур народов Поволжья», прошедшая в архитектурно-строительном университете.

Это была не просто конференция, а настоящий праздник искусств, позволяющий увидеть мир ярче, шире, богаче. На несколько часов музы поселились в уютном зале музея КГАСУ, где сама атмосфера располагала к творчеству, научному поиску, мечтам и устремлениям.

Программа конференции была насыщенной, прозвучало 10 докладов, основная часть которых была проиллюстрирована музыкальными произведениями разных жанров самими выступающими.

В процессе общения с искусством студенты почувствовали значимость творческого начала в профессиональной деятельности, желание реализовать собственный творческий потенциал. Конференция позволила выявить растущий интерес студентов к различным проблемам культуры народов Поволжья. Это подтверждают и темы докладов, предложенные участниками данного форума: «Особенности национального костюма народов Поволжья», «Свадебный этикет марийского и татарского народов», «Эрьзя: жизнь и творчество»; «Вокальная музыка композиторов РТ» и др.

Затаенное дыхание зала, одухотворенные лица студентов, желание поделиться своими знаниями, творческими изысканиями – это ли не самый значимый итог конференции?!

Выражаем глубокую благодарность организаторам конференции – руководству КГАСУ, кафедре истории и культурологи, заведующей кафедрой Никоновой С.И. и главному вдохновителю и инициатору проведения таких конференций, доценту Табейкиной Г.А.

Надеемся на дальнейшие встречи и творческое содружество вузов Казани!

***Е.Г. Соловьва**, кандидат педагогических наук, доцент ТГГПУ*

Прочувствовать значимость слов "Долг", "Отчизна", "Патриотизм"

В этом году в столице республики, на площади Тысячелетия, состоялся Парад войск Казанского гарнизона, посвященный 63-й годовщине Победы в Великой Отечественной войне.

Впервые за последние 20 лет в Параде, наряду с колоннами воинских частей Казанского гарнизона, Министерства внутренних дел, Министерства по чрезвычайным ситуациям приняли участие студенты казанских вузов, в том числе и нашего университета.

В Параде участвовали более 120 студентов-выпускников практически всех факультетов и специальностей. Все они прошли военную подготовку по программе офицеров на военной кафедре университета.

Не просто далась организация и тренировки в строевой подготовке: все студенты находились на дипломном проектировании, многим пришлось приехать из дома, тренировки проходили рано утром. Сначала тренировки были организованы на плацу военной кафедры, а по мере приближения 9 мая – в танковом училище и несколько тренировок непосредственно на площади, где должен был проходить парад. С каждым днем нарастало напряжение, вместе с ним и чувство ответственности, гордости, сопричастности к событиям далеких военных лет. Студенты примерили форму, аксельбанты, перчатки. Все, к счастью, подошло.

И вот 9 мая. Наши студенты вместе со всеми участниками парада, в ожидании начала выстроились на площади. Ректор университета и проректор по УВР поприветствовали студентов и сказали им несколько напутственных слов.

Но самое главное и знаменательное, что их приветствовал участник Великой Отечественной войны, сотрудник университета, полковник, военный историк Лебедев Пётр Павлович. Приветствие было военным, на что студенты ответили соответственно: "Здравия желаем, товарищ полковник!" и далее прозвучало троекратное "Ура!".

Торжественный Парад в честь 63-й годовщины Победы в Великой Отечественной войне начался на площади Тысячелетия в 10.00. Он состоял из театрализованной исторической части и современной – собственно Парада.

На центральной трибуне руководители республики, города, организаций, в том числе и университета.

Судя по тому, как прошла наша студенческая колонна, можно сказать, что студенты проявили особый энтузиазм в подготовке к празднованию Дня Победы и продемонстрировали ответственный подход к участию в параде, уважение к славным традициям Российской Армии. Хотя поначалу этого не чувствовалось.

Как отметил один из организаторов марша, заведующий военной кафедрой университета полковник Николаев С.В., студентов, желающих принять участие в марше, с приближением 9 мая становилось больше и больше, но в парадный состав прошли только лучшие. Основными критериями отбора при составлении парадной «коробки» были соответствующая физическая подготовка и патриотический дух.

Самым сложным в подготовке к параду, на мой взгляд, было "поднять" поначалу всех на подготовку, а в дальнейшем, в маршевых шеренгах студентам важно было чувствовать плечо товарища, дух единения в строю и сопричастность всех к чему-то очень важному и значительному для каждого.

А непосредственный участник военного парада, студент университета Марат Валиуллин сказал так: "Участвуя в этом марше, я прочувствовал истинную значимость слов "Долг", "Отчизна", "Патриотизм".

Д.К. Шарафутдинов, проректор по УВР

«Памяти павших будем достойны!»

Традиционно накануне Дня Победы в общежитиях университета проходит чествование ветеранов войны. В этом году 4 мая в комнате отдыха студенческого городка прошел вечер военно-патриотической песни «Памяти павших будем достойны!», посвященный 63-й годовщине Великой Победы.

Студенческий совет общежитий под руководством проректора по УВР Шарафутдинова Д.К., администрации студгородка, подготовил литературно-музыкальную композицию из военных песен. В сценарии использовались литературные сценки: «Письма солдатов к матери», «Женщины на войне: как я уходила на фронт», «Прощание с любимой». Студенты исполнили песни: «День Победы», «Темная ночь», «Вологда», «Офицеры», «Смуглянка», с удовольствием поддержанные гостями вечера.

На торжественном вечере присутствовали ветераны войны: **Лебедев Петр Павлович**, участник войны, начальник отдела управления качеством образовательного процесса; **Анатолий Иванович Концевой**, полковник в отставке, участник Великой Отечественной войны с первых дней, кандидат исторических наук, работал доцентом в КИСИ; **Вишневский Всеволод Владимирович**, выпускник нашего вуза, с первого дня войны был мобилизирован на фронт, долгие годы работал доцентом кафедры ЭПС, был деканом строительного факультета; **Ихсанов Хабил Хадеевич**, участник войны, работал доцентом кафедры архитектурного проектирования; **Иванов Анатолий Александрович,** доктор исторических наук, профессор кафедры истории и культурологии, главный редактор республиканской «Книги Памяти».

В течение всего вечера ветераны делились впечатлениями о последнем дне войне – Дне Победы. Затем диалог поколений продолжился за праздничным столом.

Г.Р. Сабирова, заместитель директора студгородка

Заседание комиссии по издательской деятельности

19-20 июня в университете проходило заседание Учебно-методической комиссии по редакционно-издательской деятельности Учебно-методического объединения РФ по образованию в области строительства. Участники заседания познакомились с достопримечательностями города, посетили объекты строительства и архитектуры г. Казани, музей истории и научно-техническую библиотеку университета. Был организован круглый стол по актуальным вопросам обеспечения студентов учебной и учебно-методической литературой.

Комиссия обсудила следующие вопросы:

1. О формировании Комитета по проведению конкурсов на издание межвузовского учебника (учебного пособия) УМО вузов РФ по нию в области строительства.

2. О порядке проведения экспертизы учебных изданий при проведении конкурса.

3. О проведении конкурса на издание межвузовского учебника (учебного пособия) УМО вузов РФ по образованию в области строительства в 2008-2009 гг.

Образование, бизнес и производство: проблемы взаимодействия

Международная научно-практическая конференция на тему: «Взаимосвязь профессионального образования, бизнеса и производства как фактор подготовки конкурентоспособного специалиста» была организована КГАСУ совместно с Институтом педагогики и психологии профессионального образования Российской академии образования (РАО). На конференцию были приглашены руководители учебных заведений и предприятий, их заместители, методисты, научные и практические работники профессионального образования.

В работе конференции приняли участие около 200 представителей различных образовательных учреждений и производственных предприятий. Среди них: КГАСУ, Институт повышения квалификации РАО, КГТУ (КХТИ), КГУ, Академия управления ТИСБИ (филиал в г. Набережные Челны), КГЭУ, Академия водного транспорта, ОАО «КамГЭСэнергострой» (г. Набережные Челны), группа «КНАУФ» (гг. Москва, Пермь, Краснодар, Казань), ГАОУ СПО «Казанский медицинский колледж», Политех АПТ (Альметьевск), «Главнефтегазстройсервис», Казанский профессионально-педагогический колледж, профессиональные лицеи №№ 12, 19.

Открыл конференцию ректор КГАСУ **Куприянов В.Н.** В своем приветственном слове Валерий Николаевич обратил внимание на то, что проблема взаимодействия профессионального образования, бизнеса и производства сегодня действительно существует и требует своего решения. Международная конференция, безусловно, значимый шаг на этом пути.

Выступление директора Института педагогики и психологии профессионального образования РАО, академика РАО, доктора педагогических наук, профессора **Мухаметзяновой Г.В.** было посвящено системной целостности образования, науки и производства как методологической основе профессионального образования.

Первый заместитель Министра транспорта и дорожного хозяйства РТ **Чернов П.П.** говорил о том, что проблема взаимодействия предприятий-работодателей и учебных заведений различного уровня – высшего, среднего профессионального – существовала всегда и требует постоянного решения. Павел Петрович выразил надежду, что в ходе конференции будут выработаны конструктивные пути её решения, рациональные подходы к данной проблеме.

На пленарном заседании выступил также **Григоренко Михаил Васильевич**, руководитель Учебного центра ООО «КНАУФ Маркетинг Краснодар» с докладом на тему: «Опыт социального партнерства предприятий группы КНАУФ в Южном и Приволжском федеральных округах».

Конференция продолжила работу в рамках секций по следующим направлениям:

- Роль бизнеса, предприятий в выявлении ключевых компетенций специалиста и формировании профессионального стандарта;
- Участие бизнеса, предприятий в реализации требований Болонского процесса;
- Требования бизнеса и производства как основа подготовки конкурентоспособного специалиста;
- Личностная программа самоопределения и саморазвития студента как средство формирования конкурентоспособной личности;
- Проектно-творческая деятельность студентов в учебном процессе как фактор повышения конкурентоспособного выпускников;
- Технологии производственного обучения как средство обеспечения конкурентоспособности выпускников;
- Социальное партнерство как механизм взаимосвязи профессионального образования, бизнеса и производства;
- Бизнес и производство как гаранты безопасности жизнедеятельности и здорового образа жизни студентов и специалистов.

С. Канзафарова

ИТС Решать проблемы - студентам!

15-16 мая в университете проводилась научно-практическая конференция "Повышение долговечности транспортных сооружений и безопасности дорожного движения", организованная Министерством транспорта и дорожного хозяйства Республики Татарстан, КГАСУ, Институтом транспортных сооружений, Московским автомобильно-дорожным институтом (ГТУ).

В состав оргкомитета вошли: *Куприянов В.Н.* – член-корреспондент РААСН, д.т.н., профессор, ректор КГАСУ; *Фасхутдинов И.И.* – министр транспорта и дорожного хозяйства РТ; *Носов В.П.* – проректор по научной работе МАДИ (ГТУ), д.т.н., профессор; *Брехман А.И.* – директор Института транспортных сооружений, заведующий кафедрой автомобильных дорог, д.т.н., профессор; *Хабибуллина И.Н.* – декан автодорожного факультета ИТС, к.т.н., профессор; *Хафизов Э.Р.* – ответственный секретарь, к.т.н., старший преподаватель.

П.П. Чернов – первый заместитель министра транспорта и дорожного хозяйства РТ, В.Н. Куприянов – ректор КГАСУ, А.И. Брехман – директор Института транспортных сооружений КГАСУ, И.И. Фасхутдинов – министр транспорта и дорожного хозяйства РТ

С приветственным словом к участникам конференции обратился ректор университета **В.Н. Куприянов**. В своем выступлении Валерий Николаевич отметил, что сегодня невозможно готовить хорошие кадры без связи с отраслью. Университет пытается своевременно реагировать на потребности дорожно-строительной отрасли. Так, в университете с 2001 года успешно функционирует Институт транспортных сооружений под руководством доктора технических наук, профессора Брехмана А.И. Институт является образовательным, научным, производственным, внедренческим подразделением, решающим многие проблемы по исследованию и поиску путей решения актуальных задач, направленных на повышение эффективности работы дорожно-строительных и эксплуатационных организаций.

В этом году открыта востребованная сегодня новая специальность «Подъемно-транспортные, строительные, дорожные машины и оборудование». Университет тесно сотрудничает с Министерством транспорта и дорожного хозяйства РТ, и это деловое взаимодействие будет продолжено и в будущем.

Министр транспорта и дорожного хозяйства РТ **И.И. Фасхутдинов** отметил, что транспорт в России начал серьезно развиваться, а дорожное строительство и организация движения стали во многом отставать от этих быстрых темпов. Основная нагрузка сегодня ложится на плечи студентов, будущих специалистов, которым решать проблемы транспорта и дорожного хозяйства. Ильдус Ирфанович пожелал успехов в работе конференции и отметил актуальность задач, обозначенных в её теме.

С докладом на тему «Зарубежный опыт прогнозирования состояния дорожных одежд» выступил проректор по научной работе МАДИ, профессор **Носов В.П.** В начале своего выступления Владимир Петрович отметил, что руководство МАДИ очень ценит дружбу и научные связи с КГАСУ. Конференция направлена на изучение и решение тех проблем, которые волнуют дорожную отрасль. Её результаты будут видны, когда «дороги будут служить дольше, а автомобилисты получать удовольствие от езды по нашим дорогам».

На конференции также выступили:

Первый заместитель директора «Главтатдортранс» Миндортранса **Фаварисов Р.Г.**, тема доклада: «Применение в Республике Татарстан новых технологий и материалов в дорожном строительстве», направленных на повышение долговечности автомобильных дорог и безопасности дорожного движения»;

Салихов М.Г. – д.т.н., профессор Марийского ГТУ – « Разработка стандарта предприятия по использованию асфальтогранулята холодного фрезирования»;

Быстров Н.В. – к.т.н., профессор, директор ФГУ «Росдортехнология» Министерства транспорта РФ – «Изменения в реформе технического регулирования»;

Шорин В.А. – д.х.н., профессор Вологодского ГТУ – «Разработка нового прибора для определения характеристик морозного пучения грунта в дорожном строительстве»;

Мальцев Ю.А. – д.воен.н., профессор Военно-технического университет при Федеральном агентстве специального строительства РФ – «Экономическое обоснование частоты перебазирования мобильных парков машин в дорожном строительстве»;

Прокопец В.С. – д.т.н., профессор Сибирской автомобильно-дорожной академии – «Получение эффективных минеральных порош-

ков для асфальтобетонов на основе кислых материалов»;

Подольский В.П. – д.т.н., профессор Воронежского ГАСУ – «Влияние углеродсодержащего минерального порошка на эксплуатационные свойства песчаного асфальтобетона»;

Осиновская В.А. – к.т.н., доцент МАДИ (ГТУ) – «Теоретическая оценка вибрационного нагружения дорожных конструкций многоосными грузовыми автомобилями»;

Шукуров И.С. – д.т.н., профессор Волжского филиала МАДИ (ГТУ) – «Влияние «блескости» трассы на уровень безопасности дорожного движения»;

Гриценко Е.А. – к.т.н., доцент Ивановского ГАСУ – «Пути повышения эффективности дорожного хозяйства региона»;

Григорьев А.А. – директор центра по паспортизации и диагностике автомобильных дорог РТ – «Совершенствование диагностики для безопасности дорог»;

Федорова Г.Д. – к.т.н., доцент Якутского государственного университета им. М.К. Аммосова – «Проблемы обеспечения надежности дорог в условиях Севера»;

Андреев Е.И. – к.т.н., профессор КГАСУ – «Предложения и мероприятия, направленные на повышение качества и безопасности территориальных автомобильных дорог РТ»;

Алексиков С.В. – к.т.н., доцент Волгоградского ГАСУ – «Ресурсоемкость проектов и пути её снижения в дорожном строительстве»;

Шигабутдинов Р.Ф. – директор ООО «Базис» - «Материалы для повышения качества битумов и защиты асфальтобетонных покрытий».

Все доклады вызвали отклик и оживленную дискуссию в ходе их обсуждения. Результаты исследований представляют научно-практический интерес, содержат рекомендации по повышению долговечности транспортных сооружений и безопасности дорожного движения.

Более широкое обсуждение проблем состоялось на выездном заседании круглого стола, на котором участники конференции смогли пообщаться в неофициальной обстановке. Для гостей Казани была организована экскурсия по городу.

Все участники форума выразили надежду на дальнейшее сотрудничество с Институтом транспортных сооружений КГАСУ, направленное на совместное решение научно-практических задач дорожно-строительной отрасли.

С. Канзафарова

Пенсионный фонд информирует

Пенсионный фонд Российской Федерации

О дополнительных страховых взносах на накопительную часть трудовой пенсии и государственной поддержке формирования пенсионных накоплений

В целях повышения уровня пенсионного обеспечения граждан 30 апреля 2008 г. принят Федеральный закон № 56-ФЗ «О дополнительных страховых взносах на накопительную часть трудовой пенсии и государственной поддержке формирования пенсионных накоплений».

Закон предусматривает стимулирование формирования пенсионных накоплений путём софинансирования уплачиваемых гражданами в Пенсионный фонд РФ дополнительных страховых взносов на накопительную часть трудовой пенсии, за счёт средств Фонда национального благосостояния, образованного в составе федерального бюджета.

Право на получение государственной поддержки формирования пенсионных накоплений будут иметь граждане, вступившие в правоотношения по обязательному пенсионному страхованию в целях уплаты дополнительных страховых взносов на накопительную часть трудовой пенсии в период с 1 октября 2008 г. по 1 октября 2013 г., а государственная поддержка будет осуществляться в течение 10 лет, начиная с года, следующего за годом уплаты застрахованными лицами дополнительных страховых взносов на накопительную часть трудовой пенсии.

Вступить в программу добровольного государственного софинансирования пенсионных накоплений может любой гражданин, застрахованный в системе обязательного пенсионного страхования.

Заявление на участие в программе можно написать по месту работы (и тогда работодатель обязан в трехдневный срок передать его в Пенсионный фонд), а также лично обратиться с заявлением в территориальный орган ПФР по месту жительства. Заявление также можно направить по почте, но в таком случае потребуется нотариальное заверение своей подписи.

Территориальный орган ПФР в течение 10 дней после получения заявления должен сообщить гражданину о дате вступления в программу. Форма заявления и инструкция по его заполнению будут утверждены Пенсионным фондом в ближайшее время.

Размер уплачиваемого дополнительного страхового взноса на накопительную часть трудовой пенсии определяется застрахованным лицом (он должен составлять не менее 2 тыс. рублей в год). Взносы могут перечисляться самостоятельно (через кредитную организацию) либо через работодателя.

Средства федерального бюджета, направляемые на софинансирование формирования пенсионных накоплений, будут составлять сумму, равную средствам, уплаченным гражданином за соответствующий год, но не более 12 тыс. рублей в год.

Уплату в пользу застрахованных лиц, перечисляющих дополнительные страховые взносы на накопительную часть трудовой пенсии, вправе осуществлять также и работодатель (взносы работодателя). При этом взносы работодателя софинансироваться за счёт средств федерального бюджета не будут.

Для работников, достигших пенсионного возраста, при условии, что они продолжают работать, временно отсрочив назначение пенсии, платеж государства на каждую тысячу рублей добровольных пенсионных взносов составит 4 тысячи, но не более 48 тыс. рублей в год.

Суммы дополнительных страховых взносов на накопительную часть трудовой пенсии, уплачиваемых застрахованным лицом, и суммы взносов работодателя будут инвестироваться в порядке, установленном для инвестирования страховых взносов на финансирование накопительной части трудовой пенсии в соответствии с Федеральным законом «Об инвестировании средств для финансирования накопительной части трудовой пенсии в Российской Федерации», однако передача управляющим компаниям и негосударственным пенсионным фондам будет осуществляться не ежегодно, а ежеквартально.

Федеральный закон вступает в силу 1 октября 2008 г., что позволит гражданам уже с этого времени вступать в правоотношения по обязательному пенсионному страхованию в целях уплаты дополнительных страховых взносов на накопительную часть трудовой пенсии, фактическая уплата взносов будет осуществляться с 1 января 2009 г.

Реализация закона позволит в перспективе создать условия для качественного роста трудовых пенсий граждан путем стимулирования их пенсионных накоплений.

Адрес интернет-сайта Отделения ПФР по РТ – www.pfrrt.ru

Пенсионный фонд информирует

Доживем до пенсии

Хороший дом, хорошая жена. Что еще надо человеку, чтобы встретить свою старость? – говорил герой известного фильма. Оказывается, нужны еще и деньги. Только все ли их имеют? В разных странах мира система пенсионного обеспечения выстроена по-разному, отсюда и старость расцвечивается разными красками: от ярких до монотонно серых. Если одни, выйдя на пенсию, могут «путешествовать по миру с фотоаппаратом наперевес», то другие едва сводят концы с концами.

В **Таиланде** пожилые люди не получают пенсий вообще. Вместо этого 10% от своих доходов их дети передают своим родителям. Соответственно, своим бабушкам и дедушкам тоже. Более того, в Таиланде нельзя увидеть пожилого человека, который с сумками идет из магазина, он этого не делает, потому что это делают молодые. Большинство «пенсионеров» уезжают в деревню, за город, где живут натуральным хозяйством и на собственные сбережения. Пенсии в этой стране выплачиваются только госслужащим и полицейским высокого ранга.

В **Малайзии, Индии, Индонезии, Непале, Гамбии и Замбии** функционируют Сберегательные фонды работающих, куда собираются отчисления работодателей и работающих по установленным ставкам. Фонды не практикуют периодических пенсионных выплат, а осуществляют одноразовую выплату всей суммы после выхода работающего человека на пенсию. **Чили** отличается своей чертой пенсионного обеспечения – это полное неучастие государства в осуществлении пенсионных программ. В Чили действуют исключительно частные управляющие пенсионные компании.

В **Соединенных Штатах Америки** более 30 тысяч пенсионных программ. Можно выбрать лучшую. Но это – теоретически. Практически, можно только угадать. В случае удачного выбора и благоприятного стечения обстоятельств мы видим пенсионеров, странствующих по свету с фотоаппаратами на шее. А вот случаи, подобные банкротству в 2002 году компании «Энрон», когда пенсионные накопления более чем 250 тысяч человек обратились в прах, безусловно, шокируют всю Америку и подрывают доверие к пенсионной системе в целом. Дело в том, что ядро и смысл любых накопительных пенсионных схем составляет инвестиционный процесс – приток в экономику страны так называемых «длинных» денег частных пенсионных фондов и связанная с этим возможность наполнять активы фондов не живыми деньгами, а пакетами акций компаний. Более половины – 58% активов пенсионного фонда «Энрон» составляли именно акции, которые оценивались в 1,2 млрд. долларов. После банкротства компании их стоимость упала до нуля.

Как и в России, в странах Европы наблюдается «старение» нации. (Население государства считается старым, если в его структуре доля людей в возрасте 65 лет и старше превышает 7%, доля россиян этого возраста превышает уже 12%). В некоторых государствах предлагается увеличить возраст выхода на пенсию, другие страны идут по пути уменьшения сумм пенсионных выплат. Однако экономика и жизнь каждого отдельно взятого государства диктуют свои правила.

Франция осознанно признает необходимость «импортировать» еще не менее 2 миллионов иностранцев работоспособного возраста, чтобы искусственно поддерживать баланс между пенсионерами и занятыми активным трудом. Французы и француженки выходят на пенсию в 60 лет. Однако, чтобы получить полную пенсию, работники должны иметь подтвержденный документ о выплате страховых отчислений в течение 40 лет.

Пенсионный возраст в **Великобритании** в настоящее время составляет 65 лет для мужчин и 60 – для женщин, но с 6 апреля 2020 года пенсионный возраст для всех англичан будет составлять 65 лет. Сегодня структура пенсионного обеспечения Великобритании включает в себя три уровня: государственная пенсия по старости, пенсия за выслугу лет и негосударственная пожизненная пенсия.

Отличительной чертой **Китая** на фоне остальных «стареющих» наций является реализация лозунга «одна семья – один ребенок» – доля пенсионеров возрастет к 2050 году до 330 миллионов человек, или 40 процентов общей численности китайцев, из которых около 80 миллионов будут старше 85 лет. Денег для обеспечения такого количества пенсионеров нет ни в одной стране мира. Сегодняшние пенсионные программы охватывают не более 50% населения. Есть в Китае и индивидуальные накопительные пенсионные программы. Важным отличием таких программ от аналогичных в других странах является возможность наследования накопительных средств в случае смерти плательщика.

В **Израиле** пенсионные программы построены так, чтобы можно было получить всю накопившуюся сумму целиком или назначить себе ежемесячную пенсию. Причем, на срок, зависящий от суммы накоплений. Другими словами, граждане должны сами определить для себя «сроки дожития» после выхода на пенсию. Вообще в Израиле действуют одни из самых сложных и запутанных правил пенсионного страхования, поэтому 24% частных предпринимателей и 26% наемных работников вообще не имеют пенсионных программ. И половина населения не в состоянии оценить уровень своих доходов после выхода на пенсию. Кроме того, в Израиле очень высок пенсионный возраст для получения полной пенсии: 67 лет – для мужчин и 62 года – для женщин.

И лишь в очень немногих странах в моделях пенсионного обеспечения доминирует государственное обеспечение, финансируемое из бюджета. Первую в мире систему пенсионного обеспечения создал Отто фон Бисмарк, канцлер объединенной **Германии**. Там же впервые было введено понятие «пенсионный возраст». Правом на государственную пенсию обладал человек, достигший 70 летнего возраста (средняя продолжительность жизни в Германии составляла в то время 45 лет). Если потенциальный пенсионер умирал, не достигнув пенсионного возраста, его пенсионные отчисления уходили в бюджет, а вдова и дети не получали ничего. В настоящее время Германия, с ее социально ориентированной экономикой отличается от других стран доминирующей ролью государственных пенсий – 85% от суммы выплат. Однако, значительная часть населения, не слишком доверяя государству, выплачивает дополнительные взносы в систему частного пенсионного обеспечения.

В **Японии** создан Национальный пенсионный фонд. Государственная пенсия для всех одинакова и устанавливается в зависимости от цен на базовые продукты и предметы потребления. Применяется механизм гибкого пенсионного возраста, в соответствии с которым граждане 60-64-лет получают ее в сокращенном размере, но при продолжении работы после достижения 65 лет размер пенсии ежегодно увеличивается. Проблема пенсионной системы Японии в том, что обязательные взносы в пенсионную систему не платят почти 40% граждан. Поэтому по новой системе верхний возрастной предел для лиц, обязанных платить взносы в Национальный пенсионный фонд, был поднят с 60 до 69 лет, а при продолжении ими работы – и по достижении 70-летнего возраста.

Как видим, пенсионные системы во всем мире различны, но задумываться о своем материальном благополучии в будущем так или иначе приходится всем.

Информация предоставлена Управлением Пенсионного Фонда в Вахитовском районе г. Казани

Добро пожаловать за здоровьем!

Университетскому санаторию профилакторию – 30 лет

Говорят, что лучше быть богатым и здоровым, чем бедным и больным. Успех в жизни человека и здоровье - вещи взаимосвязанные. Трудно переоценить значение здоровья для человека. Ведь по-настоящему счастлив лишь тот, кто здоров и бодр на протяжении всей своей жизни. Здоровье – это бесценное богатство, данное нам природой. Между тем, оно настолько хрупко, что требует постоянной заботы и поддержки. В чем нашим студентам, преподавателям и сотрудникам помогает университетский санаторий-профилакторий.

Санаторий-профилакторий КГАСУ был открыт в 1978 году. Из-за сокращения отчислений в Фонд социального страхования (ФСС) в 1997 году его финансирование было уменьшено на 50%. С ноября 2002 г. ФСС прекратил частичное финансирование санатория-профилактория и его содержание взял на себя полностью университет.

Сегодня санаторий-профилакторий – это современный лечебно-оздоровительный центр с богатой материально-технической базой, качественным медицинским оборудованием, широким спектром услуг, а также высококвалифицированным персоналом. Здесь созданы благоприятные условия для того, чтобы каждый желающий мог поправить свое здоровье. Это и профилактика всех видов заболеваний, и поддержание жизненно важных функций организма людей медико-профилактическими средствами, и лечебная физкультура с использованием целого комплекса оздоровительных мероприятий.

Санаторий-профилакторий занимает три этажа общежития №4 по ул. Зеленая, дом 2. Общая площадь составляет 1450 кв.м.

Лечение можно пройти как амбулаторно, так и стационарно. Для проживания имеются уютные, благоустроенные комнаты. Организовано прекрасное питание в столовой.

В санатории-профилактории имеются следующие кабинеты: физиотерапевтический; стоматологический; кабинет подводного массажа; кабинет кишечных орошений; кабинет лечебной физкультуры; водолечебница; процедурный кабинет; кабинет массажа.

Имеются 10 благоустроенных (туалет, душ) блоков по 2 комнаты для комфортного проживания людей.

Санаторий-профилакторий КГАСУ сегодня по праву может называться одной из лучших вузовских здравниц.

Поздравляем коллектив с 30-летием создания санатория-профилактория и Днем медицинского работника. Пусть никогда благородная профессия не принесет вам разочарований и боли! Врачи, медсестры ежедневно спасают жизни людей и помогают вступить на пусть выздоровления. Как часто случается, что только медик способен внушить человеку надежду и веру в выздоровление! Счастья и здоровья вам и вашим близким!

С. Канзафарова

****

Из коротких рассказов

Жизненный случай ухода от беды

Это случилось на третьем курсе её обучения в университете. Мать заболела раком. Она, будто вышедшая из концентрационного лагеря, потеряла треть веса и облысела. Несколько месяцев лежала в больнице, не помогало. Становилось всё хуже. Это горе для дочери казалось непреодолимым, и даже её Ромео не смог её утешить. Обратилась к своей научной руководительнице с вопросом, как быть, так как считала себя не вправе в таких обстоятельствах выходить замуж. Та ответила, что, может быть, это не совсем правильно. Если у неё родится ребёнок, это будет радостью для её матери и ей станет лучше.

И вот дочь забеременела. До самых родов она посещает занятия в университете (преодолела и токсикоз вначале, и все трудности, связанные с заботой о матери). После успешной сдачи зимней и весенней сессий 15 сентября рождается сын. Через две недели она продолжает занятия в университете.

А в это время её мать, преодолевая свои мучительные недомогания, но, радуясь внуку, всю себя стараясь отдать ему, чего только не пробует в борьбе со своей болезнью и хочет жить. Она старается ради него. Он такой шустрый, такой интересный!

К ней вернулся интерес к жизни. Её воля совместно с волей дочери совершила невозможное. Постепенно она избавилась от рака четвёртой степени.

Когда ребёнку исполнилось 11 месяцев, мама начала возить его в центр раннего совершенствования и много сил прикладывала, чтобы он больше знал. В итоге сейчас, когда ему 5 лет, он знает 5 языков (английский, немецкий, французкий, русский, татарский). Изучает в центре математику и физику, любит фигурное катание, рисование.

Великая воля, желание жить ради близких, любимых людей может сделать невероятное, преодолеть на первый взгляд неодолимое.

Много красивых женщин!
Их красивее может быть мать!
Время ещё рождает мадонн,
Готовых ребенку сердце отдать!

Ф.Х. Ахметзянов

& Народная мудрость

Желание излечиться – шаг к выздоровлению.
В здоровом теле – здоровый дух.
Здоровье всего дороже. Здоровье дороже богатства.
Здоровье дороже денег. Здоров буду - и денег добуду.
Все здоровые люди любят жизнь.
Кто здоров, тот и молод.
Здоровье – мудрых гонорар.
Существует тысячи болезней, но здоровье бывает только одно.
Здоровый человек – самое драгоценное произведение природы.
Здоровье не ценят, пока не приходит болезнь.
Нельзя врачевать тело, не врачуя души.

УНИВЕРСИАДА-2013: Казань "добежала" до Брюсселя

Наша студентка **Алевтина Сидорова** стала участницей супермарафона Казань-Брюссель

Брюссель встретил команду из Татарстана, преодолевшую за 21 день Пробега более 4000 км, гостеприимно и солнечно. В штаб-квартире ФИСУ участников «супермногодневки» ожидала представительная делегация во главе с Президентом ФИСУ Джорджем Е. Киллианом, премьер-министром Республики Татарстан Рустамом Минниховым, мэром города Казани Ильсуром Метшиным и министром по делам молодежи, спорту и туризму РТ Маратом Бариевым.

Едва отдышавшись после финиша, марафонцы вручили коробки с петициями в поддержку кандидатуры города Казани на проведение Универсиады-2013 г-ну Киллиану. Джордж Е. Киллиан выглядел потрясенным объемом собранных бумаг: в общей сложности поддержку столице Татарстана выразили 90.000 человек из различных городов России и Европы. Супермарафонцы внесли свою лепту в сбор подписей в поддержку Универсиады в Казани: в активе нашей команды за 21 день пробега по 5 странам Европы 2800 подписей.

- Хорошо, что вы пробежали по территории 5 стран Европы, - в противном случае коробки с подписями некуда было бы ставить, - отметил в своем приветственном слове Джордж Е.Киллиан. - Я очень обрадован вашим финишем, и очень впечатлен тем, какое расстояние вы преодолели во время СуперМарафона, - подытожил Президент.

После Президента слово взял премьер-министр Республики Татарстан Рустам Минниханов, оценивший на отлично работу марафонцев и пожелавший им здоровья и дальнейших спортивных завоеваний. Мэр Казани Ильсур Метшин и министр по делам молодежи, спорту и туризму РТ Марат Бариев присоединились к словам премьер-министра, отметив самоотдачу и упорство марафонцев в достижении общей цели. И ведь участники СуперМарафона ее достигли: сумели не только пробежать сложнейшую многокилометровую дистанцию, но также привлекли внимание жителей 25 городов России, Белоруссии, Польши, Германии и Бельгии к кандидатуре города Казани, претендующего на проведение Универсиады-2013.

Ольга Камардина, пресс-атташе Международного СуперМарафона «Казань – Брюссель»:

- За день до финиша «легкоатлетической супермногодневки» наша команда преодолела 202 км дистанции, увеличив суммарный километраж всех бегунов до 4597 км. Расстояние, пройденное нашей командой от столицы Татарстана до небольшого бельгийского городка Намюр, где участники эстафеты остановились на ночлег, составляет 4001 км.

Предпоследний беговой день выдался довольно приятным для супермарафонской дружины. Проблемные развязки закончились. Погода в Бельгии была прохладной, но вместе с тем солнечной. Эпизодически дорогу сбрызгивал летний дождь, прибивая пыль и насыщая воздух благотворным озоном. Словом, марафонцы смаковали каждый момент своего бега, наслаждались дорогой, пейзажам по обеим ее сторонам и всей дистанцией в целом. Каждый участник Международного СуперМарафона «Казань – Брюссель» преодолел за 20-й день эстафетного бега порядка 23 км. За день до финиша в копилке «среднего марафонца» от 400 до 450 км личной дистанции.

Рустем Гарифуллин, участник Международного СуперМарафона «Казань – Брюссель», студент 4 курса ТТГПУ:

- Остался всего один беговой день, и у меня смешанные чувства. С одной стороны, мне жаль, что заканчивается этот этап моей спортивной жизни, который дал действительно много, а с другой, я с нетерпением жду финиша. Брюссель уже рядом. Наш СуперМарафон почти достиг точки назначения! По ходу многодневной эстафеты мы не только встречались с молодежью в городах России, Белоруссии, Польши, Германии и Бельгии, где рассказывали о нашем замечательном городе, славным своими Университетами и спортивными традициями, но также собирали подписи в поддержку города Казани, претендующего на проведение Универсиады-2013. К настоящему моменту в нашей копилке более 2700 подписей, и я уверен, что столица Бельгии также внесет в это дело свою лепту! Все мы, участники СуперМарафона, а также люди, которые поддержали своими подписями Казань, очень ждем финального голосования Исполкома ФИСУ, который решит, где будет проходить Универсиада-2013, и очень надеемся, что Казань выиграет в этом конкурсе главный приз!

Сидорова Алевтина Анатольевна, студентка группы 04-302, 3-го курса автодорожного факультета КГАСУ, участница супермарафона Казань-Брюссель:

- Спортом занимаюсь с первого класса. Участвую и занимаю призовые места в первенстве вузов РТ по спортивному ориентированию, лыжным гонкам, легкой атлетике. Имею звание мастера спорта по спортивному ориентированию, параллельно занимаюсь лыжными гонками и легкой атлетикой. 1 место в Первенстве России в эстафете, 3 место в личном зачете.

*Материал предоставлен **А. Сидоровой***

ФИСиЭ

"Приезжайте к нам работать!"

Каждое предприятие нуждается в квалифицированных кадрах, а выпускники вузов – в достойной работе по специальности. И обе стороны по-своему находят выход в каждой конкретной ситуации.

Предприятие ЗАО «ЧЕЛНЫВОДОКАНАЛ» обратилось в деканат факультета инженерных систем и экологии с просьбой направить к ним студентов для прохождения летней производственной практики с целью их дальнейшего трудоустройства.

«ЧЕЛНЫВОДОКАНАЛ» играет важную роль в системе жизнеобеспечения города Набережные Челны, а также Закамского региона РТ. В числе его партнеров – крупнейшие компании Закамского территориально-промышленного комплекса: ОАО «Татнефть», ОАО «КАМАЗ», картонно-бумажный комбинат, объекта жилищно-коммунальной сферы города Набережные Челны. Хозяйственно-питьевая вода подается также в города Нижнекамск, Альметьевск, поселок Джалиль.

Для студентов, желающих пройти летнюю производственную практику была организована двухдневная экскурсия. «ЧЕЛНЫВОДОКАНАЛ» являлся инициатором, организатором поездки, а также стороной, взявшей на себя все расходы. На экскурсию были приглашены студенты с первого по пятый курс. Мы посетили музей истории развития предприятия, ознакомились с его структурой.

«ЧЕЛНЫВОДОКАНАЛ» включает в себя двенадцать структурных подразделений.

Производство водоподготовки является крупнейшим подразделением, включающее водозаборные сооружения и станцию очистки воды. Задача подразделения – забор, очистка и подача воды потребителю.

Районные очистные сооружения обеспечивают полную биологическую очистку хозяйственно-бытовых и промышленных стоков.

Район водопроводно-канализационных сетей осуществляет бесперебойное снабжение водой и отведение стоков объектов нового города и промышленной зоны.

Производство водоснабжения и инженерных коммуникаций обеспечивает водоснабжение, водоотведение и обслуживание сетей ОАО «КАМАЗ», очистку промышленных стоков и возврат повторно используемой воды.

Цех капитального ремонта и служба технической диагностики проводят ремонт и реконструкцию, а также телевизионное обследование водопроводных и водоотводящих сетей.

Энергоцех осуществляет эксплуатацию, ремонт и обслуживание электрооборудования.

Электротехническая лаборатория обеспечивает бесперебойную, экономичную работу электрооборудования, выполняет техническое обслуживание оборудования.

Специалистами цеха КИПиА обеспечивается выпуск качественной продукции путем автоматизации технологических процессов, экономичного энергопотребления.

Информационная служба осуществляет внедрение и эксплуатацию современных информационных технологий на предприятии, обеспечивает взаимодействие различных подразделений.

Цех автотранспорта и спецтехники обеспечивает автомобилями и спецмеханизмами основное производства ЗАО «ЧЕЛНЫВОДОКАНАЛ».

Коллектив ремонтно-строительного цеха выполняет работы по ремонту и реконструкции зданий и сооружений.

Слаженная работа всего коллектива обеспечивается аппаратом управления.

Во время экскурсии мы посетили станцию очистки воды и насосную станцию II-го подъема, канализационную насосную станцию, районные канализационные очистные сооружения, узел управления автоматизированными процессами; увидели производство прокладки трубопроводов с применением метода бестраншейных технологий, а также оборудование для телевизионного обследования инженерных сетей и гидродинамические установки для их промывки.

Была проведена встреча с руководством ЗАО «ЧЕЛНЫВОДОКАНАЛ», которое предложило взять на себя расходы на обучение студентов, в случае их последующего трудоустройства на предприятии. Также руководство способствует получению жилья для своих работников.

В ходе экскурсии студенты младших курсов получили возможность ознакомиться с будущей профессией, а студенты старших курсов сравнить свои впечатления с увиденным ранее на предприятиях Казани.

Все мы были поражены высокой степенью оснащенности предприятия автоматизированными системами, новейшим оборудованием и передовыми технологиями организации работ. К слову, как ни странно, казанские предприятия данной отрасли во многом уступают челнинским!!!

«ЧЕЛНЫВОДОКАНАЛ» организовало питание студентов, размещение их в гостиничном комплексе и развлекательные мероприятия. Несмотря на плохую погоду, экскурсионная поездка прошла очень удачно, мы вернулись в Казань полные положительных эмоций, ярких впечатлений, и теперь с нетерпением ждем начала будущей практики, окрыленные открывающейся перспективой трудоустройства.

Мы выражаем огромную благодарность руководству предприятия «ЧЕЛНЫВОДОКАНАЛ» за проведенную экскурсию и внимание к нам.

Д.Ю. Иванов, студент 5 курса
С.А. Гатина, студентка 4 курса
ФИСиЭ

СТФ Вот и закончился юбилей, а жаль!!!

Такое настроение, наверное, было у многих студентов и сотрудников нашего университета и не только строительно-технологического факультета, который отмечал свое пятидесятилетие.

Мы постарались, чтобы все желающие смогли отметить этот праздник с нами и это, как нам кажется, удалось.

А началась праздничная неделя 31 марта баскетбольным «матчем века» «All stars STF» - команды чемпионов КГАСУ. Заполненный зал с интересом наблюдал за этим интереснейшим шоу, которым «дирижировал» заведующий кафедрой физвоспитания и спорта Уразманов Р.Г. Результат в этой игре не был важен, поэтому обе команды играли раскованно, сочетая индивидуальные действия с коллективными. Зрители увидели все: броски сверху, «трешки», хитроумные передачи. И это неудивительно, так как игравшие ребята представляют наш университет и успешно выступают в студенческой российской лиге – ассоциации студенческого баскетбола России. В перерыве были организованы соревнования по броскам из-за трехочковой дуги и здесь вместе с ребятами в комбинированных соревнованиях приняли участие ведущие баскетболистки университета.

Команда в составе Петрова Алексея (СФ) и Финогентовой Светы (ИЭиУС) оказалась сильнее нашей пары – Васильевой Кати и Панасика Александра. В конкурсе трехочковых бросков победили студенты СТФ Антон Щепкин и Константин Спиридонов, а по броскам с центра поля также наши ребята – Руслан Сафин и Кирилл Прокофьев.

Хотя технологи и выиграли, но расстроенных не было, как среди игроков, так и болельщиков. Праздник удался! Хочется выразить благодарность Уразманову Р.Г., с которым нас объединяет понимание роли спорта в формировании гармонично развитого молодого человека-строителя.

Ну и, конечно, спасибо команде чемпионов КГАСУ, которая выступала в следующем составе: Камышанский Юрий, Петров Алексей, Малыгин Артем, Филимонов Василий, Курзин Дмитрий, Зиннуров Тагир, Гарипов Артур, Сагдиев Руслан, без которых не было бы этого праздника.

«All stars STF» выступала в следующем составе: Сафин Руслан, Щепкин Антон, Панасик Александр, Сахибуллин Ильсур, Кудряшов Илья, Прокофьев Кирилл, Тухватуллин Адель, Каримуллин Алмаз, Спиридонов Константин, Панасенко Дмитрий.

С первого апреля праздничную эстафетную палочку подхватили наши артисты, шахматисты, представители армспорта, «киногруппа» и наш «общепит» во главе зам. декана Алексеевой О.В., которые «зажигали» в вестибюле в течение трех дней.

Вестибюль был красочно украшен технической группой, в которую входили: Рафаэль Кадыров, Эльза Мухаметзянова, Тимур Гильфанов, Карина Камалиева, Кристина Москалева, Анастасия Астафьева и Игорь Шемелин.

В большие перерывы мини-концерты наших студентов собирали аншлаги и это не удивительно, когда поют Ирина Харжавина, Алмаз Ахметов, Олеся Гущина, Юлия Колебанова; танцуют Ленар Нагуманов, Наталья Пилипенко, Юля Аннаклычева, Гульзада Хайбрахманова, Алия Ахметзянова. А ведущие Альфред Якупов и Булат Ганеев вполне соответствовали формату этих выступлений.

Вдвойне интересней было наблюдать за происходящим с горячим чаем, которым щедро угощали Ольга Владимировна и ее помощницы: Оля Остроухова, Алия Ахметзянова, Карина Камалиева, Диана Ибрагимова, Халикова Ризида, Гильфанова Лилия.

Чай получался знатным и тому способствовало многое: самовары, хорошая вода, чай «Липтон», сушки, ну и самое главное – радушие хозяев и улыбки наших девушек.

Рядом с чайным столом желающие могли помериться силами с нашими ведущими представителями армспорта под руководством капитана команды Мамедова Артема: Панасенко Дмитрием, Артуром Галяутдиновым. А биться было за что, факультет обещал поездки победителям в нетронутые заповедные места нашей республики – Шапши и Базарные Матаки. Победившие, забыв о том, что обещание было сделано 1-го апреля, требовали обещанных туров и смеялись вместе со всеми, поняв, что это розыгрыш!

В течение всей недели в вестибюле демонстрировался фильм о жизни кафедр строительно-технологического факультета, который не оставил равнодушными как сотрудников, так и студентов. Автор фильма – к.т.н., старший преподаватель кафедры ТСМИК Макаров Д.Б. приложил много усилий и труда, чтобы фильм смотрелся на одном дыхании и к тому же был информативным.

А второго апреля состоялась интереснейшая шахматная игра: сеанс одновременной игры на 12 досках давали международный мастер – студент группы 06-503 Аюпов Дамир и доктор физико-математических наук Сафиуллин Рафаэль Каримович. Они поочередно, друг за другом делали ходы, иногда невольно нарушая замыслы напарника по сеансу, чем облегчали игру участникам этого матча. Очередной раз подтвердил свой класс проректор Самойлов Ю.Е., который сыграл вничью. Хорошо играли и заведующий кафедрой ТСМИК Хозин В.Г., старший преподаватель кафедры прикладной математики Бикбулатов И.Г., студент ФИСиЭ Рахматуллин Азат, которые тоже закончили встречи вничью. Единственную победу над сеансерами одержал студент ИТС Башкиров Алексей.

В конце игры Рафаэль Каримович всем подарил свою книгу, посвященную шахматному гению – Бобби Фишеру.

Кульминация празднования юбилея пришлась на 4 апреля. В красочно украшенном студентами зале под режиссурой нашего бессменного и незаменимого сценариста – профессора Абдрахмановой Л.А. состоялся праздничный вечер.

И думается, удовольствие получили все: ветераны, ректорат, директора институтов, деканы факультетов, заведующие кафедрами, сотрудники университета, спонсоры-производственники, ну и, конечно, сами хозяева. Сценарий вечера – путешествие через десятилетия становления СТФ с построением ассоциативного ряда из музыкальных и танцевальных номеров, которые тесно сплетались с выступлениями гостей, коллективов кафедр, студентов – произвел на всех сильное впечатление.

Особо запомнились выступления первых выпускников специальности, которая ныне называется «Производство строительных материалов, изделий и конструкций»: Федотовой Т.С., Мустафиной Н.Г., Рахимова Э.С., Рахимовой В.А., Сагитова М.Ш., Кудря В.Г.

Как всегда торжественно и ощутимо (подарок цветной лазерный принтер), поздравил ректорат во главе с выпускником-отличником 1963 года, ректором нашего университета Куприяновым В.Н.

Было много поздравлений: от мэра Казани Метшина И.Р., министра строительства и ЖКХ РТ Хуснуллина М.Ш., зам. министра экологии Никитина И.Ю., ректоров технологического (Дьяконов С.Г.) и технического (Гортышов Ю.Ф.) университетов, крупных производственников, выпускников.

Выпускники разных лет всегда с большой охотой откликаются на предложения поддержать родной факультет и выступают спонсорами. И в этот раз они придали празднику основательность и дали возможность улучшить материально-техническое состояние лабораторий факультета. На этот раз спонсорами выступали: генеральный директор строительной компании «Гермес» (г. Москва) Каримов Камиль Габдулбарович, председатель совета директоров ОАО «Альметьевская ПМК -23» Шамсутдинов Язкар Музаккирович, генеральный директор УКС «Камэнергострой», к.т.н. Петров Альберт Николаевич, генеральный директор ООО «Интеграл» (Нефтекамск) Шамсутдинов Ильдар Акмалович, главный инженер ДСК «Гулькевичи» (Краснодар) Беляев Виктор Александрович, вице-президент НПЦ «Стройтех» Королев Сергей Александрович, зам. генерального директора ООО «Унистрой» Сибгатуллин Ильгизар Раифович, директор ООО «Булгар» Медведев Андрей Геннадьевич, главный инженер ОАО «Водоканалсервис» Гафаров Айдар Хайдарович, председатель проектно-изыскательского института «Центр экспертиз и испытаний в строительстве» Галиуллин Ринат Равильевич, директор ОАО «Нижнекамсктехуглерод» Шаяхметов Ринат Файзрахманович, ОАО «Завод ячеистых бетонов» (генеральный директор Песков Валерий Борисович, директор по качеству Остроумов Энгель Васильевич, главный технолог Галимов Миндар Исмагилович), директор филиала по РТ ФГУ «Федеральный ЛЦ» Росстроя России Ганиев Фердинат Абдулхакович, ЗАО «Эталон ТКС» (Антропов Дмитрий Натанович). Спасибо, друзья!!!

Коллеги, представляющие институты и факультеты университета, поздравили технологов с юбилеем и подарили памятные подарки.

Факультет и председатель совета ветеранов Киреева Татьяна Михайловна торжественно, тепло поздравили с 85-летием неувядающего ветерана, профессора кафедры строительных материалов Булгакова Эмруллу Хакимовича.

Порадовала оригинальным поздравлением и кафедра ХИЭС, с участием детей и внуков сотрудников, ассоциировавших становление рожденной специальности «Инженерная защита окружающей среды». Кафедре в этом году также исполняется 50 лет.

Как всегда добротно выступила кафедра ТСМИК, с широким представительством всех работающих на кафедре. Профессор Хозин В.Г. интересно, увлекательно и с юмором рассказал о сегодняшнем дне кафедры ТСМИК, ее перспективах и замечательных людях.

Заведующий кафедрой «Строительные материалы» профессор Рахимов Р.З. подробно рассказал о становлении старейшей кафедры университета.

Интересный слайд-фильм о жизни кафедры «Теоретическая механика» продемонстрировал заведующий кафедрой Шигабутдинов Ф.Г.

Юбилей завершился 6 апреля – в клубе «Манхеттен» состоялось первенство СТФ по боулингу. Участники: 150 студентов и вне конкурса Алексеева О.В., Низамов Р.К. и проректор Шарафутдинов Д.К.

Участники состязались в две смены. Места распределились следующим образом: 1 место – Галеев Ленар; 2 место - Корчеганов Дмитрий; 3 место - Каримуллин Ильназ.

Хочется завершить словами, которые я произнес на торжественном празднестве: «С юбилеем, друзья! Да здравствует СТФ и КГАСУ! Жизнь прекрасна!»

Р.К. Низамов,
декан СТФ,
д.т.н., профессор

СТФ Мёша-3!

Пишу эти строки как ветеран традиционных поездок на Мешу. Впервые это занимательное мероприятие было организовано в бытность мою первокурсником СТФ. Объявление о том, что деканат приглашает всех желающих на поездку за город на шашлыки вкупе с выполнением несложной, и главное, полезной для природы работы по уборке испорченных бобрами деревьев, показалось заманчивым. Надо сказать, поездка запомнилась массой впечатлений, и когда представилась такая возможность уже на 3-м курсе – поехал, долго не думая.

8 июня в 9.00 в комфортабельный автобус загрузилось 43 студента во главе с деканом факультета Низамовым Р.К. и заместителем декана Алексеевой О.В. , а также проректор Казаков В.А., начальник лагеря Хамидуллин А.В., начальник АТУ Шарафутдинов А.Х., прораб Абдуллин Г.Г. и наши электрики во главе с Русланом Гафуровым.

Погода с утра выдалась неласковая – холод, дождь, а когда подъезжали к лагерю и вовсе пошел град. Но только мы ступили на землю, как осадки прекратились, а через часа 2 даже вышло солнышко.

Больше всего в этой поездке понравилось мужское общение – девушек с нами поехало мало, и они занимались приготовлением стола и малярными работами в одном из домиков. А в это время такие далекие от нас в обычной жизни люди, как декан СТФ Рашит Курбангалиевич и проректор по административно-хозяйственной работе Валерий Анатольевич, плечом к плечу с обыкновенными студентами валили деревья, и здесь уже не было должностей и разницы в возрасте. Не раз пригождалась нам и инженерная смекалка, когда мы думали, как унести тяжеленное бревно или как избежать обрыва электрических проводов при падении дерева.

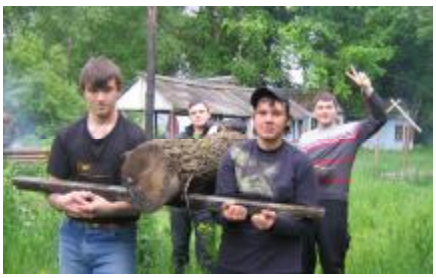

Тем временем наша «мама», Ольга Владимировна, вместе с девушками накрыла замечательный стол, а уж когда ветер погнал дымный запах шашлыка, который готовили электрики, то работа пошла быстрее – хотелось скорее попробовать его на вкус.

Прекрасным дополнением к шашлыку стал шикарный гарнир из овощей и хлеба. Особо хочется отметить чай, приготовленный на костре в большом ведре, – никогда не пил такой вкусный чай!

Потом мы грелись у костра, рассказывали анекдоты, а чуть отдохнув, отправились играть в игры с мячом – особо отчаянные футболисты осваивали огромное поле, поросшее травой настолько, что порой в ней теряли мяч, а я помчался играть в баскетбол на специальной площадке, тем более, что мне, плохому игроку, интересно было поиграть с профессионалами, которые играют за университет.

На целую неделю я получил заряд бодрости, позитивных эмоций, познакомился с интересными и добрыми людьми – жду следующего лета, надеясь, что традиция этих поездок будет продолжена!

Ильдус Нагаев, председатель студенческого самоуправления СТФ

Легкая атлетика: СТФ – вторые!

В солнечный день 18 мая, когда в Казани представители ФИСУ знакомились с объектами будущей Универсиады, на стадионе университета состоялось первенство КГАСУ по легкой атлетике. Впечатляло количество участников, их задорное настроение и хорошая организация соревнований. Эти студенты выбрали спорт как способ проявить себя, что, несомненно, поможет им стать востребованными строителями и архитекторами высшей квалификации и добиваться карьерного роста в будущей профессиональной деятельности.

Ребята состязались в беговых дисциплинах и толкании ядра. Наши спортсмены первенствовали и стали призерами во многих дисциплинах, но не хватило буквально пары зачетных очков, чтобы стать первыми. Первенствовала же мощная команда ФИСиЭ.

Результаты соревнований:

Парни

Бег 100 **м**
1. Шафиков И. (СТФ)
2. Мирсаетов А. (СФ)
3. Максимов И. (ИЭиУС)

Бег 200 **м**
1. Князев С. (СФ)
2. Мирсаетов А.(СФ)
3. Петров А. (СФ)

Бег 400 **м**
1. Шафиков И. (СТФ)
2. Князев С. (СФ)
3. Ланцов В. (ФИСиЭ)

Бег 800 **м**
1. Кокуркин М. (ИТС)
2. Паульский Е. (СТФ)
3. Васильев А. (СТФ)

Бег 1500 **м**
Васильев А. (СТФ)
Абражеев А. (ФИСиЭ)
Кокуркин М. (ИТС)

Эстафета 4**х**270**м**
1. СТФ (Шафиков И., Паульский Е., Сафин И., Якимов С.)
2. ФИСиЭ (Ланцов В., Горячев Е., Махалов А., Шайхутдинов Ф.)
3. ИЭиУС (Берваль А., Зиганшин Р., Максимов И., Нуретдинов Р.)

Толкание ядра
1. Шибанов О. (ИЭиУС)
2. Сагдиев А. (СФ)
3. Брюханов В. (ИТС)

Девушки

Бег 100 **м**
1. Финагентова С. (ИЭиУС)
2. Сафиуллина Г. (СТФ)
3. Сафиуллина А. (ФИСиЭ)

Бег 200 **м**
1. Киселева Н. (ФИСиЭ)
2. Сметанкина А. (ИЭиУС)
3. Васильева Е. (СТФ)

Бег 400 **м**
1. Сафиуллина Гулина (СТФ)
2. Сафиуллина А. (ФИСиЭ)
3. Иванова З. (ФИСиЭ)

Бег 800 **м**
1. Галиева Д. (ФИСиЭ)
2. Васильева О. (ИАиД)
3. Звонова Л. (СФ)

Эстафета 4**х**270**м**
1. ФИСиЭ (Ратникова И., Сафиуллина А., Иванова К., Киселева Н.)
2. ИЭиУС (Сметанкина А., Финагентова С., Федорова И., Ильина Н.)
3. СТФ (Сафиуллина Г., Васильева Е., Шайдуллина А., Аннаклычева Ю.)

Толкание ядра
1. Киселева Н. (ФИСиЭ)
2. Быкова Е. (ИАиД)
3. Сметанкина А. (ИЭиУС)

Команда СТФ, как всегда, выступила дружно, все участники выкладывались максимально, что и предопределило наш успех. Вот они – победители: И. Шафиков, Е. Паульский, А. Васильев, С. Мухаметзянов, Р. Кашапов, Р. Нагаев, А. Галяутдинов, Т. Сафин, И. Сафин, С. Якимов, И. Залялутдинов, Д. Илюхин, А. Никитин, К. Кузьмин, Г. Сафиуллина, К. Васильева, А. Шайдуллина, Ю. Аннаклычева, Г. Яхина, Л. Атнабаева, Е. Павлова, К. Семина. Спортсмены СТФ дали обещание друг другу, что постараются на следующий год занять первое место.

Р.К. Низамов, декан СТФ

Мы начинаем КВН!

5 мая в актовом зале университета прошёл первый фестиваль КВН среди факультетов.

В фестивале приняли участие следующие команды:

- "Аппарат Президента" - строительно-технологический факультет
- "ЭКО" - институт экономики и управления в строительстве
- "Худ и Мас" - институт архитектуры и дизайна
- "Город Дорог" - институт транспортных сооружений
- "Нежданчик" - факультет инженерных систем и экологии.

Вне конкурса участвовали гости - "Кремлины" (сборная АГМУ) и "Гвозди" (сборная КГАСУ).

В состав жюри вошли: проректоры В.А. Казаков и Д.К. Шарафутдинов и гости В.Т. Карпей, С.Ю. Комракова, Д. Андрианов, Д. Никитина, В. Ручьёв.

Необходимо отметить, что в течение всего подготовительного периода команды много репетировали, писали сценарии, спорили – царила творческая атмосфера. Важно было все: и реквизит, и расположение актеров на сцене во время выступлений. За процессом репетиций наблюдала и давала советы постановщик этого шоу – начальник отдела организации воспитательной работы Инна Анатольевна Гринева.

Командам предстояло сыграть в двух конкурсах: приветствие и разминка.

Итак, зал полон, все зрители в напряжении. Мы начинаем КВН!

Все команды выступили хорошо, но мощное выступление команды СТФ произвело на зал эффект взорвавшейся бомбы. Зрители независимо от того, за какую команду болели, бурными аплодисментами выделили выступление технологов, которые с большим отрывом первенствовали в этом конкурсе.

Второй конкурс – разминка – не принес изменений в расстановку команд, "Аппарат Президента" и здесь выглядел более убедительно.

По результатам игры чемпионом 1-го фестиваля КВН КГАСУ стала команда СТФ "Аппарат Президента" в следующем составе: Евгений Паульский, Иван Царев, Руслан Афанасеев, Ирина Харжавина, Наталья Пилипенко, Альфред Якупов, Булат Ганеев, Марат Шайхутдинов, Ильнур Хафизов, Илья Бубнов. Все команды получили приятные призы, а Чемпионы получили Диплом и кубок КВН.

*Декан СТФ **Низамов Р.К.:*** Я, вообщем-то, шел на очередное мероприятие и думал, что, наверное, ребята будут натужно пытаться шутить и я мог бы провести время более полезно и интересно. Но хочу сказать сразу – получилось, было «прикольно», целый час зал сотрясался от смеха и все получили большое удовольствие.

Руслан Афанасеев,
участник команды
"Аппарат Президента"

АРМСПОРТ – полезно, интересно, увлекательно

Команда СТФ, которую готовили куратор от кафедры физвоспитания и спорта Ильин С.Н. и капитан команды, студент группы 06-401 Артем Мамедов второй год подряд уверенно выиграла первенство КГАСУ по армспорту.

Соревнования девушек и ребят проходили в бескомпромиссной, захватывающей борьбе. Этому способствовали хорошая организация первенства главным судьей соревнований Беловым Ю.А., объективное профессиональное судейство ребятами, которые знают и понимают все нюансы этого вида спорта.

Интересно наблюдать за схватками ребят, которые давно в армспорте: правильная техника, взрывная сила, мощь в каждой фазе поединка – это суперзрелище, это надо видеть! В основном, это ребята, входящие в сборную КГАСУ: Рушан Тухватшин, Рамис Бурганов, Вадим Богатов, Матвей Талдин, Григорий Ивашин, Артур Галяутдинов, Дмитрий Панасенко и др.

Наша команда отличалась сплоченным составом, и мы не «провалились» ни в одной из весовых категорий, как у девушек, так и у ребят.

Вот они - победители:

Девушки: Сафиуллина Гулина, Пилипенко Наталья, Семина Катя, Васильева Катя, Хамитова Зульфия, Салихова Регина, Халикова Ризида, Шайдуллина Алина, Гильфанова Лилия, Остроухова Оля, Павлова Лена, Хабибуллина Айгуль, Уткина Катя, Суянгулова Юля, Шайдуллина Гузель.

Парни: Галяутдинов Артур, Галяутдинов Ильнар, Панасенко Дима, Бикмухаметовы Артур и Альберт, Нагаев Ренат, Мамедов Артем, Каримуллин Ильназ, Карачурин Ринат, Саитов Ирек, Бахтиев Ленар, Залялутдинов Ильнур, Шарафиев Рамиль, Гатауллин Роберт, Асхадуллин Раниль, Ахатов Ильяс, Саттаров Руслан, Загидуллин Рустам, Давлитшин Айдар, Нугуманов Ленар, Гайнетдинов Алмаз, Гисматуллин Айрат, Биктагиров Рустем, Сахибуллин Ильсур.

СТФ - чемпион! И все же в прошедшем первенстве наряду с выявлением победителей решалась не менее важная задача – популяризация этого замечательного вида спорта, вовлечение в орбиту спортивного, здорового образа жизни как можно большего количества ребят.

И это удалось – многие ребята сами изъявили желание заниматься в секции армспорта, а некоторые, по результатам соревнований, были приглашены в университетскую команду, как перспективная, достойная смена нашим ветеранам.

Р.К. Низамов, декан СТФ

«Гвозди» в полуфинале!

Да, мы это сделали, это наша первая победа, но это только начало! Ведь дебютантам попасть в полуфинал в первый же год – сложно. Свершилось это 12 апреля в концертном зале «Ак Барс». С нами состязались 18 опытных команд, которые, несмотря на то, что были нашими соперниками, всячески поддерживали нас и помогали быстрее влиться в эту бурную и веселую КВНовскую жизнь. А это сотни прогонов миниатюр, зазубривание фраз, многочисленные поправки редакторов, и все это ради 3-5 минут на сцене, но эти минуты стоят того: они заряжают на столько, что ты готовишься к следующей игре еще 2 месяца, чтобы только опять испытать этот адреналин. Конечно, этого нельзя испытать без поддержки болельщиков, которые так помогли нам победить, за что им отдельное спасибо.

Эльмира Низамиева,
студентка группы О-103

ИАиД

MINIBIENNALE №1

Не одними «сплошняками» живет Факультет архитектуры. 6-20 мая при участии студсовета ИАиД и деканата ФА проходило MINIBIENNALE №1 на тему "ОТХОД". Работы на выставку были представлены креативные, творчески сильные, все со сложной проблематикой.

Куратор выставки заместитель декана ФА Фахрутдинова Инесса Алековна в рамках курса предмета «Современные проблемы теории и истории архитектуры, градостроительства и дизайна» предложила сделать студентам 4 курса макеты и научные доклады, и все они творчески отреагировали на это.

Выставка проходила на 4 этаже корпуса 3. Макеты и творческие работы были развешаны на специальных стендах, и каждый учащийся мог ознакомиться с работами студентов.

По результатам работы выставки были определены победители:

«За инновацию» - Царевская М.А. (01-403);

«За лучшую малую форму» - Кузнецова А., Насихова Д., Малышева Е. (01-403);

«За лучший архитектурный макет» - Бабич Л., Ибрагимова Р., Галиуллина Э., Денисенко Е., Курышова А. (01-403);

«За лучший доклад» - Морозова А. (01-402), Кутергина А. (12-401).

Алексей Ким, председатель студсовета ИАиД

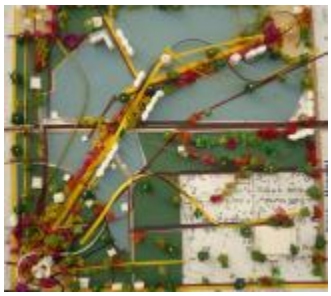

«Столица масленицы, или Путешествие в Ярославль»

Нашей команде в составе семи человек (Валиуллина В., Торопчина Д., Латыпова К., Горбачева М., Семенова А., Сабиров Р. и я) удалось поучаствовать в архитектурном съезде «Яргород», который проходил в Ярославле с 3 по 7 марта. Это шестой по счету съезд, организованный архитектурной мастерской А. Асадова в содружестве с союзом архитекторов России и союзом московских архитекторов. Каждый съезд имеет оригинальное название: первый - «Город на воде», второй – «Город детства», далее «Город на снегу», «Город-крепость», «Шаман-город» и, наконец, «Яргород».

Съезды организуются с выездом в разные города с целью показать людям, кто такие архитекторы, и показать архитекторам, кто такие строители. Главная задача команд архитекторов спроектировать и построить какие-либо объекты по заданной теме.

Ярославль – столица масленицы, именно к этому событию была приурочена наша «стройка». Ярославль производит впечатление небольшого города, который расположился на двух берегах реки Которосль, впадающей в Волгу. К сожалению, постоянно занятые на стройке, мы не успели посмотреть Ярославль, как хотелось бы, но на центр города времени хватило.

На площадке, отведённой под строительство, в течение первого дня собралось около 200 архитекторов не только из нашей страны, но и из стран ближнего зарубежья. Площадка была организована на территории закрытого губернаторского сада, где расположился местный музей различных видов искусства.

Основной задачей десяти команд было строительство чучела. Организаторы уже приготовили для нас каркас в виде пирамиды высотой 4,5 метра, и мы принялись за работу.

Итак, первый день нашего пребывания в чудо-городе Ярославле закончился уборкой территории под строительство и закупкой стройматериалов, кстати, экологически чистых, что предусматривает проект. За этими материалами пришлось ехать за город.

День второй нас поразил тем, что все эскизные проекты, клаузуры и просто красивые картинки начали превращаться в реальные объекты, каждый из которых обладал своим индивидуальным философским контекстом. Конечно, в самом начале было не очень понятно: а что это? А зачем? А почему так? Но архитекторы ясно понимали, что делают. Мы же тем временем собирали образ нашего «масленичного» чучела из деревянного каркаса, придуманного нами. Сообразив интересную композицию из брусьев, мы принялись красить своё творение в тёмный цвет, а вокруг рождались яркие и запоминающиеся образы, которые явно передавали дух весеннего праздника. Занятые своим кусочком земли и объектом, мы не заметили, как наше творение превратилось в настоящий постамент для сжигания ведьм, открылось второе дыхание и интерес.

После шумного празднования 8 марта начался третий день. Командам осталось только довести свои объекты до праздничного лоска. Мы украшали наше чучело яблоками, лентами, колокольчиками и прочими аксессуарами, и к вечеру, наконец-то, всё стало проясняться. Странные, и, порой загадочные объекты, становились ясными и интересными, яркими и понятными. Много участников проекта воспользовались ночным освещением, что делало их проект более выигрышным. Мы же не воспользовались такой возможностью, и на презентации стало обидно, что наше «смуглое» творение пропадало в ночи.

Третий день окончен…и вот финал. Ворота на территорию сада открылись, и медленно потянулись местные жители и гости города, чтобы посмотреть, что же делали здесь эти странные люди. Когда совсем стемнело, в этом небольшом парке зазвучала музыка, прошла пятиминутная презентация проектов, и всё закончилось красочным салютом. Победителем конкурса стала команда АДМ (Москва), представившая две работы под названиями «Город солнца» и «Подсолнухи», также были отмечены работы «Блинцы» Архсборная (Москва); «Печь» команды «Я посылаю» (Москва); «Райские кущи» команды ИНН (Н. Новгород). Для себя я еще выделил работу «Яр-Баранки» команды «Мастерская Воронцова» (Москва).

После поездки осталось впечатление, что таких странных людей, как ты, много. Приходит осознание того, как тяжело приходится строителям после бурной фантазии архитектора, и открывается еще много маленьких простых истин.

Э.Ю. Камалов

Наш объект

«Подсолнухи»

«Блинцы»

«Город солнца»

МАГИЯ цифры 7

Вот и ещё одна студвесна позади... И опять у нас «серебро». Хотя хотелось... Нет, ожидали большего...

Но то ли действительно не дотянули до «золота», то ли соперник был ярче и сильнее... Жюри виднее...

И всё таки, мы – молодцы!!! 16 дипломов в зачёте – это не просто достижение, это признание нашего труда, таланта и мастерства, мои дорогие студклубовцы!

Эта студвесна показала, что мы не просто команда, мы одна семья. Созданы новые коллективы, среди участников стало больше первокурсников, среди «старичков» выросли свои постановщики и руководители (Светлана Орлова, Ленар Габдуллин, Татьяна Грунина, Владимир Бедняков). Спасибо вам всем, ребята, что не жалея ни сил, ни времени работаете на имидж родного университета. Вот имена героев Студвесны-2008.

Диплом за актерское мастерство получили главные герои программы "Магия цифры 7" - **Артур Файзрахманов** (ИЭиУС) и **Алина Синицына** (ИАиД).

Обладателями дипломов 1 степени стали:

Ильназ Валеев (ИЭиУС) - номинация "Татарский эстрадный соло-вокал";

Ансамбль ложкарей (ИЭиУС) - номинация "Музыкальная эксцентрика";

Ольга Фокеева (ИАиД) - номинация "Соло-инструменталисты";

Видео "Тимати-Пух" (ФИСиЭ) – номинация «Видеосинхробуффонада";

Вокальный ансамбль - номинация "Вокальные ансамбли".

Обладатели дипломов 2 степени:

Данс-студия "Демоны" - номинация "Спортивный танец";

Лазерное шоу - номинация "Выразительное использование технических средств";

Студия бального танца - номинация "Бальный танец";

Театр моды "Эпатаж" - номинация "Театр моды";

СТЭМ "Маршрутка" (СФ) - номинация "СТЭМ".

Обладатели дипломов 3 степени:

Рок-группа (солисты Евгений Салимов и Елизавета Графская – СФ) - номинация "ВИА";

Вероника Ишанова (ИАиД) - номинация "Вокально-хореографическая композиция";

Танец "8 девок 1 я" (ИАиД) - номинация "Стилизация народного танца";

Татьяна Кунчий (КГУКИ - практикантка студклуба КГАСУ) - номинация "Лучшая студенческая сценарно-режиссерская работа";

Группа поддержки - номинация "Группа поддержки".

Результат, как видите, весьма достойный. Да и сама программа была целостной, высоко художественной, яркой. Каждый номер работал и как самостоятельное произведение, и как звено одной цепи, что на обсуждении отметили и члены жюри.

И всё-таки, только «серебро»... Будем ждать следующей «Студвесны-2009» – надеяться, верить и творить. Вместе – мы сила.

А идея у меня уже есть...

Ваша **Светлана Владимировна**

ПРОЦЕДУРА проведения конференции по выборам ректора ФГОУ ВПО "КГАСУ"

(отдельные положения)

Утверждена Ученым советом КГАСУ 28 апреля 2008 г.

Продолжение, начало в № 7 (1001)

2.4. ***Порядок голосования***

2.4.1. После завершения выступлений, ответов на вопросы и прений до начала тайного голосования председатель мандатной комиссии оглашает решение комиссии по проверке полномочий делегатов конференции. Решение мандатной комиссии утверждается делегатами конференции открытым голосованием простым большинством голосов.

2.4.2. Для проведения тайного голосования составляется единый бюллетень, в который вносятся все кандидатуры с указанием фамилии, имени, отчества. Если претендент на должность ректора снимает свою кандидатуру, решение о не включении этой кандидатуры в бюллетень для тайного голосования принимается открытым голосованием большинством голосов делегатов конференции.

2.4.3. Число избирательных бюллетеней должно равняться списочному числу делегатов конференции.

2.4.4. Перед началом голосования комиссия по выборам ректора передает счетной комиссии под роспись бюллетени и не опечатанную урну (урны) для голосования. Счетная комиссия осматривает, опечатывает урны и устанавливает их на видном месте в зале проведения Конференции.

Затем объявляется перерыв для голосования.

2.4.5. Члены счетной комиссии выдают делегатам бюллетени для тайного голосования по предъявлению мандата. Каждый делегат конференции получает один бюллетень под расписку и голосует лично. Голосование вместо других лиц не допускается.

Каждый делегат вправе проголосовать только за одного кандидата в ректоры.

2.4.6. Для проведения голосования в месте проведения конференции устанавливаются урна (урны) для бюллетеней. При этом создаются условия для осуществления тайного голосования: выделяется отдельное помещение; голосование осуществляется в кабинах; голосующие не должны пересекаться у урн до опускания бюллетеней в урну.

2.4.7. Нарушение тайны голосования либо агитация за кандидата после объявления перерыва для голосования запрещается. О случаях нарушения процедуры голосования сообщается председателю счетной комиссии. Избирательный бюллетень делегат лично опускает в опечатанную урну. Председатель счетной комиссии следит за порядком в зале для голосования. Все нарушения регламента протоколируются и докладываются конференции.

2.5. ***Подведение итогов голосования***

2.5.1. Перед началом подсчета голосов председатель счетной комиссии в присутствии членов комиссии подсчитывает и гасит неиспользованные бюллетени, количество их вносится в протокол. Затем устанавливается число зарегистрированных делегатов конференции и число выданных бюллетеней. Эти данные заносятся в протокол счетной комиссии.

2.5.2. Подсчет голосов делегатов конференции начинается сразу после окончания голосования и проводится без перерыва до установления итогов голосования.

Члены счетной комиссии проверяют целостность пломб, вскрывают урны и производят подсчет голосов на основе избирательных бюллетеней.

Спорные вопросы об отнесении конкретного бюллетеня к какой-либо категории решаются голосованием членов счетной комиссии.

2.5.3. После подсчета голосов делегатов конференции по выборам ректора счетная комиссия составляет протокол об итогах голосования, в котором указываются следующие данные:

общее число списочного состава делегатов конференции;

число зарегистрированных делегатов;

число выданных избирательных бюллетеней;

число погашенных (неиспользованных) бюллетеней;

число бюллетеней, оказавшихся в избирательных урнах;

число действительных избирательных бюллетеней;

число бюллетеней, признанных недействительными;

число голосов, поданных за каждого кандидата, включенного в избирательный бюллетень.

Протокол подписывается всеми членами счетной комиссии. При этом любой член счетной комиссии может изложить свое особое мнение.

После оформления протокола счетная комиссия запечатывает все бюллетени в конверт, который подписывается членами счетной комиссии и опечатывается гербовой печатью университета.

2.6. ***Объявление и утверждение итогов голосования***

2.6.1. Протокол счетной комиссии по выборам ректора оглашается председателем счетной комиссии. После этого вправе выступить члены комиссии, имеющие особое мнение.

Затем выступает председатель комиссии по выборам ректора с информацией о ходе голосования и отмеченных нарушениях.

Объявленные счетной комиссией результаты голосования утверждаются Конференцией открытым голосованием.

2.6.2. Избранным считается кандидат, получивший наибольшее число голосов делегатов, принявших участие в голосовании, но не менее 50% плюс один голос.

Если ни один из кандидатов не получил указанного выше числа голосов, то конференция вправе принять решение о проведении в тот же день второго тура голосования, в котором участвуют два кандидата, набравшие наибольшее количество голосов в первом туре. В случае снятия одним из них своей кандидатуры голосование производится по оставшейся кандидатуре.

Избранным по результатам второго тура считается кандидат, получивший не менее 50% +1 голосов делегатов конференции, принявших участие в голосовании.

Если ни один из кандидатов не получил требуемого большинства голосов, то выборы считаются несостоявшимися.

При этом процедура проведения новых выборов происходит после согласования с Министерством образования и науки Российской Федерации новой даты выборов и должна включать проведение заново всех вышеназванных мероприятий.

2.6.3. Все материалы конференции, в том числе протоколы счетной комиссии, использованные и неиспользованные (погашенные) бюллетени передаются секретарю комиссии по выборам ректора.

Материалы предоставлены комиссией по выборам ректора

Главный редактор Сирена Канзафарова

Набор, обработка текстов – Татьяна Бабинцева

Мнение редакции газеты может не совпадать с мнением авторов публикаций

Тираж 300 экз. Заказ № 398 Подписано в печать 10.07.2008 г.

Отпечатано в печатно-множительном отделе КГАСУ Распространяется бесплатно

Электронная версия газеты – на сайте КГАСУ: www.kgasu.ru. E-mail: gazeta@ksaba.ru

Адрес редакции: 420043, Казань, ул. Зелёная, дом 1, КГАСУ, каб. 404, корпус № 2, тел. (843) 510-46-09